大公報

上海版

上海軍管會登記新字第八號

郵電部上海郵局及全國各地各級郵局發行

第一萬七千二百五十七號

今天本報壹張半

每份人民幣壹千元　外埠平寄郵費免收

經理部：上海（0）南京東路二一二號　電話：一九四八〇轉接各部　電報掛號：二二二五

編輯部：上海（1）民國路二六一號　電話：（〇二）七〇〇〇八　七一八二六　七〇〇〇九　七一八二三

印刷廠：上海（1）民國路二六一號　電話：（〇二）七〇六三六

昨日發報時間六時十分

贊同蘇聯向聯大提出的和平建議
周恩來外長發表聲明

【新華社北京十八日電】中華人民共和國中央人民政府外交部部長周恩來對蘇聯政府向聯合國第六屆大會提出四項和平建議的聲明

十一月八日，出席聯合國第六屆大會蘇聯代表團團長維辛斯基先生，奉蘇聯政府之命，向大會提出四項和平建議。中華人民共和國中央人民政府茲特授權本人對蘇聯政府這四項和平建議，表示完全贊同。

中華人民共和國中央人民政府認爲蘇聯政府四項和平建議是消除另一次世界大戰的威脅和鞏固國際和平與安全的最有效與最合理的方案。相反，美國總統杜魯門十一月七日的廣播演說，以及美國國務卿艾奇遜在其十一月八日演說中公佈的美、英、法三國建議，則是以所謂裁減軍備的空談來掩蓋其加緊準備戰爭的陰謀政策。這樣一來，在聯合國第六屆大會上，就鮮明地擺出了兩條完全不同的世界政治路綫：一條是以蘇聯爲首的保衛和平的政治路綫；一條是以美國爲首的製造戰爭的政治路綫。中華人民共和國政府是堅決擁護保衛和平的路綫，並堅決反對製造戰爭的路綫的。

中國人民是擁護聯合國憲章的。中國人民認爲聯合國應當成爲保衛和平的組織而不應當成爲製造戰爭的組織。但是由於目前聯合國在美國政府的操縱之下，通過了許多非法的可恥的侵略性的決議，並一再排斥和誹謗中華人民共和國，它業已違反鞏固國際和平與安全的原則，日益變成滿足美國侵略者需要的工具。同時，又由於美國政府强迫利用聯合國的旗幟公開在朝鮮進行侵略戰爭，使聯合國更蒙上了最不光榮的污點。在這種情況下，聯合國第六屆大會，只有堅決拒絕美國政府製造戰爭的政治路綫，完全採納蘇聯政府保衛和平的政治路綫，才能挽回聯合國的地位。

從第二次世界戰爭結束後，美國政府由於妄圖稱霸世界，竟不惜與世界人民爲敵，在歐洲繼承了法西斯德國的侵略計畫，在亞洲繼承了法西斯日本的侵略計畫，並將德日兩個法西斯國家的侵略計畫合併起來，加以發展，造成一個最兇惡的侵略戰爭計畫。侵略朝鮮，侵佔中國的台灣，締結單獨對日「和約」，武裝日本，訂立太平洋上雙邊或多邊的所謂「安全條約」，擴大北大西洋公約的侵略集團，武裝西德，進行在中東的侵略計畫，大量擴充軍備，到處建立軍事基地並大量製造原子彈等等，就是這一最兇惡的侵略戰爭計畫的各個組成部分。爲了消除以美國爲首的帝國主義陣營準備新的戰爭的威脅，爲了鞏固國際和平與安全，中華人民共和國中央人民政府同樣認爲北大西洋侵略集團以及美國企圖在太平洋區和中東組織的類似北大西洋集團的侵略集團，都是與聯合國會員國資格相抵觸的，以美國爲首的某些國家在外國領土上建立軍事基地的行爲，也是與這個資格不能相容的，因此，聯合國第六屆大會都應該予以否定。中華人民共和國政府深信由一切國家的政府舉行世界會議來研究裁軍問題，禁止原子武器和建立國際管制以監督這一禁令的實施，將首先有利於消除國際緊張局勢，以便於謀取世界持久和平。

朝鮮問題是今天全世界人民最關心的問題。美國政府及其僕從國家，盜用聯合國的旗幟，進行侵略朝鮮人民的戰爭，這是非正義的戰爭。朝鮮民主主義人民共和國反抗美國政府及其僕從國家的侵略而進行的戰爭，則是正義的戰爭。中國人民熱愛和平，同時熱愛正義。我們不要去侵犯任何國家，但我們決不能容忍帝國主義對於我國的侵略。當着美國軍隊佔領中國的台灣，侵略朝鮮民主主義人民共和國，並一直打到了我國的東北邊疆的時候，中國人民就不能不起而抵抗。就在這個時候，中國人民和政府仍和在美國侵朝戰爭初起時一樣，一直在表示朝鮮問題應當用和平方法予以解決。中國人民和平解決朝鮮問題的主張與蘇聯人民和平解決朝鮮問題的主張始終是一致的。因而，當本年六月二十三日蘇聯出席聯合國代表馬立克先生提出以交戰雙方談判停戰，雙方軍隊撤離三八綫作爲實現和平解決朝鮮問題的第一步的建議時，中朝人民首先響應了這個建議，並表示願意在公平合理的基礎上迅速達成停戰協議，以便進一步爭取朝鮮問題以及遠東其他問題的和平解決。從本年七月十日朝鮮停戰談判開始以來，至今已過四月，停戰談判之所以未能獲致協議，決不是由於朝鮮戰場沒有足以獲致這種停戰協議的現實基礎，更不是由於朝鮮人民軍與中國人民志願軍沒有提出公平合理的停戰方案，而是由於美國政府對於談判的阻撓、破壞和缺乏誠意。美國政府由於內政外交的原因，企圖盡量拖延甚至破壞停戰談判的進行，以繼續保持世界的緊張狀態而便其進行擴大戰爭準備的陰謀計畫。中華人民共和國中央人民政府完全贊同蘇聯政府向聯合國第六屆大會所提關於解決朝鮮問題的建議，並認爲只要美國政府願意在公平合理的基礎上解決問題，不再用種種可恥的方法來破壞和阻撓談判的進行，則作爲和平解決朝鮮問題的第一步的朝鮮停戰協定是可能締成的，否則就不可能締成。

今天國際上的任何重大問題，如果沒有蘇聯和中華人民共和國的參加，都是無法解決的。因而中華人民共和國中央人民政府完全贊同蘇聯政府向聯合國第六屆大會所提關於締結中華人民共和國、蘇聯、美國、英國和法國五大國和平公約的建議。五大國和平公約如能締結，並得到其他一切愛好和平的國家的參加，將大大有助於以和平的方法處理目前國際形勢中許多重大而複雜的問題。

必須指出：許多資本主義國家的統治階級，特別是美國的統治階級，由於貪圖因擴充軍備而獲得的超額利潤，天天欺騙各該國人民，說什麼世界和平是沒有現實基礎的。中國人民認爲事實和這種欺騙相反，世界戰爭不是不可避免的，世界和平是確有現實基礎的。三十四年來，蘇聯政府一貫堅持的社會主義國家和資本主義國家和平共處的和平外交政策，就是世界和平最現實的基礎。兩年來，中華人民共和國中央人民政府基於和平共處的原則，曾經與許多和新中國社會制度基本不同的國家在平等、互利及互相尊重領土主權的基礎上建立了正常外交關係，加强了世界和平，特別是加强了亞洲和平。中國人民不僅要求和平，而且深信中國人民政治、經濟、國防各方面的力量足以加强全世界愛好和平人民的隊伍，足以作爲保衛和平的後盾。

中國人民深信：中蘇兩大盟邦團結一致，一切人民民主國家團結一致，世界上一切愛好和平的國家和人民團結一致，和平是能够戰勝戰爭的。

短評　擁護周外長聲明

周恩來外長昨天發表聲明，支持蘇聯政府向聯合國第六屆大會提出的四項和平建議。中國人民完全擁護周外長的聲明，這個聲明符合中國人民的意志，符合世界和平事業的利益。中國人民將繼續加强抗美援朝運動，促使蘇聯和平建議及我周外長聲明所提出的號召能够勝利實現。

世界和平力量正與戰爭力量進行着緊張的鬥爭，和平力量正以一日千里的速度飛躍發展，戰爭力量正在日益削弱。聯合國第六屆大會就是在這樣的形勢下開幕的。朝鮮前綫中朝人民軍隊的捷報，中東人民海嘯山崩的反帝怒吼，世界和平人民在每一方面維護和平所取得的勝利的消息，當然都傳到了巴黎的聯大會場。在這樣的情形之下，侵略成性的美國統治階級也不得不提出他們旨在欺世惑衆的「和平方案」。

在聯大的議程中，有兩個和平方案，一個是美國提出來的（英、法兩國也跟在後面），是虛僞的，是導向戰爭的；一個是蘇聯提出的，是導向和平的。美國的假和平方案碰到蘇聯的眞正和平方案，便立即現出原形來。

事實很明顯，能够提出眞正和平提案的，當然是正在修建土庫曼大運河和建築莫斯科大學的人，而絕不可能是正在用刺刀挑死朝鮮嬰兒的人。

我們擁護蘇聯所提出四項和平建議。周外長的聲明集中地表現了中國人民的意志。我們將以實際行動——支持朝鮮前綫，堅持停戰談判，壓迫美國侵略者接受公平合理的和平。

周外長的話，就是全中國人民衆口一辭的話：「中國人民不僅要求和平，而且深信中國人民政治、經濟、國防各方面的力量足以加强全世界愛好和平人民的隊伍，足以作爲保衛和平的後盾。」

朝鮮停戰談判小組會上
我方要求對方澄清其新提案中意義含糊各點

【新華社開城十八日電】十一月十八日朝鮮停戰談判小組會在上午十一時開始，我方代表要求對方對其十一月十七日提案中意義含糊各點予以澄清。會議於十二時二十五分結束，並定於十一月十九日上午十一時繼續舉行。

【本報開城十八日專電】對方今晨在會議上答覆我方詢問，向我方解釋其昨日建議四點，我方表示大體上與我方原則相近，我方將繼續研究。

對方近來散布謠言煙幕，以掩蓋其拖延談判的眞相，經我方一再揭露，對方記者中怨言叢生，認爲其新聞發布官謊言叢生。對方要求「事實上停火」等等，經我北京廣播一再揭露，其官方通訊社及軍事報紙亦開始甚表不滿。法新社東京十六日電：「許多觀察家認爲四個月前停火會議開始以來，『聯合國』聲譽的低落從未像現在這樣。」連美國自己的報紙如「紐約時報」，也表示不耐。英國輿論甚至右派報紙，早在攻擊李奇微的種種指斥。對方昨日提出與我方原則大體相近的方案，與這種輿論的暴露於對方輿論界以後，引起普遍不滿有相當大的關係。

但只有輿論指斥，是不够的，更重要的只有我朝中大軍繼續予敵軍大殺傷，使敵充分認識其軍事冒險必然破產，對方才可能不再在會上要弄無休止的拖延的把戲。停戰談判是否能够順利進展，仍要看美方在會內會外的具體行動而定。

前後矛盾反覆無常
美方拖延談判罪行顯著

【新華社開城十八日電】本社特派記者報道：美國方面在確定軍事分界綫問題上所採取的前後矛盾、反覆無常的無賴態度，赤裸裸地暴露了美帝國主義企圖無限期拖延停戰談判的罪惡陰謀。美方目前所堅持的拒絕具體確定軍事分界綫和非軍事區的荒謬主張，不僅根本違反雙方在七月二十六日達成的關於第二項議程的協議，而且也和美方歷來的主張完全自相矛盾。

事實上，自從七月二十六日開始討論軍事分界綫問題以後，直到十一月五日，美方是一貫同意而且主張立即具體確定軍事分界綫和非軍事區的。

七月二十四日，美國當時的國防部長馬歇爾曾發表聲明說：如果一個停戰協定的內容，則必須取得協議，規定一條「沿目前戰綫建立分界綫」而實際上却深入我方陣地的方案，並將按照這一方案劃定軍事分界綫和非軍事區的地圖交給我方。合衆社東京七月二十九日電承認：「喬埃和他的代表團堅持他們的要求」。八月六日，李奇微對記者說：「正如國防部長七月二十四日在五角大樓記者招待會上所表示的，參加開城停火談判的聯合國代表團堅持這個原則，即爲了達成停戰協議，必須對一條軍事分界綫獲致協議，這條戰綫在一旦戰事再起時（美軍）將是可以防守的。」

美方拒絕我方所提出的以三八綫爲停戰軍事分界綫的公平合理的方案，而堅持他們的使分界綫深入我方陣地一萬二千方公里的無理方案。美方所主張劃定的軍事分界綫和非軍事區所根據的正是這個荒謬的方案。由於我方的揭露和努力，正使軍事分界綫問題可能達成協議時，美方又因內政外交方面種種困難，害怕迅速促成停戰，因此就製造一連串破壞中立區的挑釁事件，使談判中斷了將近兩個月。在美方新的軍事冒險失敗和世界輿論的壓力下，美方才被迫和我方恢復談判。

談判恢復以後，美方對他們的要求，雖然不得不作了修改，但十月二十五日却又提出企圖深入我方陣地的要求，並將按照這一方案劃定軍事分界綫和非軍事區。美方發言人納科斯當天就告訴記者說：「沿『美方所建議的』緩衝地帶中部劃定的分界綫是完全恰當的」。小組委員會美方代表霍治在提出這個建議時說，美方所主張立即劃定軍事分界綫，「體現了軍事休戰的第一個要求」。十月二十七日，美聯社從板門店發出的電訊也承認：「聯軍代表們堅持劃定停火綫的要求」。

美方所主張立即劃定軍事分界綫和非軍事區的方案，名爲「大體上按照戰鬥接觸綫」，而實際上却要我方片面地退出一千五百平方公里，將開城「調整」到美方控制之下。從十月二十六日到十一月四日的十天當中，我方代表以極大的努力，嚴正地拒斥了美方的無理要求，使軍事分界綫問題迅速獲致協議。美方在這種情況下，把拖延談判的責任推到我方身上，就地宣告破產，並將連續拖延下去。美方代表這種行爲，暴露了美國政府拖延談判的陰謀。

美方理屈詞窮，索興撕破面皮，公開承認美方有意推翻第二項議程。美方對於他們自己所同意而且曾竭力主張過的方案，也不知恥地說：「已經有了改變。」美聯社記者說：「納科斯承認：這就表明了美方已經改變了他們在十月二十五日（就是停火談判恢復的那一天）所建議的方案。」聯合國方面自己曾建議立即劃定的方案，就這樣被他們自己推翻了。

我們可以很清楚地看出：當軍事分界綫方案對美方片面有利的時候，他們就主張立即具體確定它；而當方案是公平合理和可以促成早日停戰的時候，他們就反對具體確定它。美國侵略者採取這種反覆無常的醜惡陰謀，而無可否認地暴露了他們在全世界輿論面前的充分暴露。美方這種拖延和阻撓朝鮮停戰談判的政策，終究是要失敗的。

答謝對十月革命節的祝賀
維辛斯基電周恩來外長

【新華社北京十七日電】蘇聯外交部部長維辛斯基電謝我中央人民政府政務院總理兼外交部部長周恩來同志對十月革命三十四週年紀念的祝賀，電文如下：

北京　中華人民共和國中央人民政府政務院總理兼外交部部長周恩來同志：

值偉大十月社會主義革命三十四週年時，曾蒙祝賀並表示善良的願望，部長同志，請向您致以衷心的謝意。

維辛斯基　十一月十七日莫斯科

華東軍政委員會人民監察委員會
關於處理華東、上海人民廣播電台工務室主任路星元貪污腐化案的通報

華東、上海人民廣播電台工務室主任路星元，一九三八年入伍，同年八月參加中國共產黨，歷任連隊長、機務員、山東大衆日報電台台長、新華廣播電台機務室主任、南京人民廣播電台副台長等職。一九五〇年八月調任華東、上海人民廣播電台工務室主任兼廣播器材科科長。

路星元來上海工作後，利用職權，進行一系列的盜竊活動：（一）透過盜賣廣播器材並以所得款項進行投機牟利，計有3D話筒三十七隻，NC收報機一隻，共值一千零九十萬元；（二）貪汚盜竊廣播器材計四十一件，價值二千二百七十餘萬元；（三）以市府人民電台名義，騙取國營交通器材公司及其他廠商的器材，高價售出。總計盜竊、貪汚受賄、騙取金額共達二億四千七百餘萬元；如依目前市價計算，則爲數更鉅。此外，路星元自一九五〇年十月與奸商李德維結識後，經常應邀赴宴，出入舞廳，收受賄賂，更於今年二、四月間，先後以三千萬元之巨款，租房兩處，分別與女奸商馮萍及女招待王蘭珍姘居。至此路星元已完全蛻化變質，不顧國家人民利益與人民政府的政治影響，不僅對奸商李德維的違法活動竭力袒護，並利用職權，介紹馮萍去廣州，騙取廣州人民電台購買器材，又私刻電台印信，以騙取投機活動的便利。

路星元之所以墮落至此，主要原因是由於路星元在嚴重的資本主義思想侵蝕下，放棄了革命的立場，腐化墮落，直至背叛革命，貪汚盜竊國家資財，破壞人民政府的威信，造成國家財產與人民的嚴重損失。

華東軍政委員會人民監察委員會決定給予路星元以撤職處分，並送司法機關依法懲辦。至於該台領導上，對路星元的錯誤未能及時發現處理，應予以警告處分，並責成該台進行檢討，健全制度，加强領導，改進工作。對於奸商李德維、馮萍等，引誘陷害政府幹部，進行投機活動，建議司法機關依法懲辦。

關於我國代表權問題
維辛斯基在聯大演說全文

【新華社訊】塔斯社巴黎十四日電：維辛斯基於十一月十三日下午在聯合國大會全體會議上就中華人民共和國在聯合國的代表權問題發表演說，全文如下：

的確，我們碰到這個問題這已不是第一次了。的確，中國在聯合國的代表權問題不僅重要，而且已經充分成熟，可以按正義與憲章的要求而最後解決了。總務委員會所通過的決定是絕對反常的、絕對不可思議的和最荒謬離奇的。其中建議大會決定在巴黎第六屆例會的整個會議期間不審議這個問題，不審議把中國的國民黨集團的代表趕出大會或允許中華人民共和國中央人民政府的代表作爲中國的代表參加大會的任何建議。

我要說：總務委員會的這種決定要不是想限制大會，要不是想束縛大會，究竟還有什麼用意呢？它建議由大會自己來幹這種可恥的事，事先把大會的意志加以約束，不讓大會解決中華人民共和國的代表權問題，不敢作聲。你們是從此永遠把你們自己束縛起來：在第六屆會議整個會議期間，對關於中國在大會、在聯合國的代表權的正義而合法的決定表示贊同。

凡是尊重聯合國大會的人，誰能够同意這種提議呢？大會在這種問題上是有它自己的權力的；它不能預先就確定非處於總務委員會所提議的那種可恥的地位不可。

就是因爲這個原故，蘇聯代表團不能不對我所說過的那種因侵犯偉大的中國人民的眞正權利而造成的史無前例的情況提出嚴正的抗議。

所以，蘇聯代表團認爲聯合國第六屆大會必須否決總務委員會的這種提議，必須把中國在聯合國的代表權這個重要而迫切的問題列入議程並且立即加以考慮。蘇聯代表團這樣做是因爲它認爲必須使聯合國停止違反憲章，不讓偉大的中國人民派遣他們合法的代表參加聯合國。

中國人民在推翻了腐朽的國民黨政權以後，在一九四九年十月成立了中華人民共和國，並建立了他們自己的人民政府——中華人民共和國中央人民政府，這個政府代表將近五萬萬人民，享有全體中國人民的完全信任與敬愛，它治理着一個大國，並且實現了他們自己決定自己的命運的主權。中國人民在完成了這個歷史上第一次的轉變之後，他們要我們接受的那種決定，想用總務委員會現在的任何企圖來侵犯中國人民的這個主權，都是違反國際法的原則與聯合國憲章的。直截了當聲明：不許干涉他國內政。

目前，中國的局勢使得甚至憎恨並反對中華人民共和國的人們也不得不承認：中華人民共和國中央人民政府得到中國全體人民的一致擁護，並在中國全部領土上行使充分的國家權力，只有中國的被美國武裝部隊非法佔領的台灣和其他某些小島嶼除外。

關於這一點，應該提起大家注意的決定已經不可容許地拖延下來。聯合國的大會和聯合國所有別的機構正常地執行職務。

直到今天，聯合國裏面仍然有蔣介石的「代表」，他們這些人不能代表別人而只代表他們自己和已被中國人民趕出去、躲在台灣、繼續掙扎作反對中國人民的罪惡活動的一小撮派。這件事情誰都一定會認爲可恥的。

大西洋侵略集團各國的統治者們不讓中國的合法代表進入聯合國，是表明他們對於終於由帝國主義的壓迫下解放了自己的中國人民是抱不友好態度的。

美英集團國家的代表們既已在第五屆大會上阻撓了關於中國在聯合國的代表權問題的討論，現在又竭力阻止第六屆大會研究這個問題。美英集團感到這個問題的建議是經不起任何批評的。美英集團的侵略政策，他們害怕遭到揭露，害怕討論這個問題。

我們已經說過，總務委員會提出的這個建議是不能容許的，是侵犯偉大中國人民的主權的。這個問題的決議，美英集團想用來掩飾他們對於中國人民的敵視。現在又打算利用這個問題作爲藉口，來阻止第六屆大會審議這個問題。

美英集團代表團按照他們的侵略政策，正在阻止中國合法的代表加入聯合國。這是違背聯合國憲章的，違背憲章所規定的保障大會審議任何問題的權利。美英集團毫無理由拒絕在第六屆大會上審議這個問題。

國際代表權問題是聯合國的一個歷史問題，在這個問題上，每當美國代表團和支持它的代表團找不到任何理由的時候，他們就公然破壞憲章和規則。

聯合國在它的大會和其他機構裏面一天沒有中華人民共和國的合法代表，那末大會和聯合國其他機構就一天不能正常地進行工作。如果立即圓滿解決中國代表權問題，邀請中華人民共和國中央人民政府的代表參加大會和它的各種機構的工作，那就會大大有利於緩和現有的緊張局勢，維護國際和平和鞏固聯合國。

就是因爲這個緣故，我們要求大會否決總務委員會的違反憲章、違反和平利益、而且粗暴地侮辱偉大中國人民的建議。（下略）

集中力量　扶助工商　公私合營銀行聯合總管理處

公私合營銀行聯合總管理處

新華銀行　中國實業銀行　四明銀行　中國通商銀行　建業銀行

浙江興業銀行　國華銀行　和成銀行　聚興誠銀行　源源長銀行

中國企業分行　一九二單位遍佈全國

本報出版新書　反對單獨對日媾和　定價每冊六千元　外埠平寄郵費二百五十元　上海大公報發售

河南省物資交流大會

促進物資交流，開展愛國增產運動。日期：十一月十五日至十二月十五日

地點：鄭州市

加强經濟建設，充實抗美援朝力量。

附設鄭市秋季藥材百貨騾馬大會（日期：十一月一日至十二月十五日）

歡迎參加交易

維血平　減低血壓　上海市人民政府衛生局藥字九〇八〇號核准　藥房均售　中國藥物建設公司創立　仙鶴草素藥廠監製　上海愚園路一〇一七號

最新實用治療學　總發行　醫藥世界出版社

永星公司更改電話　原爲六〇四三五　現改爲66823

食母生　助消化　增營養　分三百片及一千片兩種　歡迎通信問病　信誼化學製藥廠　上海市人民政府衛生局藥字〇〇〇七號核准

埃及人民反帝鬥爭空前壯舉
開羅百萬市民憤怒示威
要求英國軍隊立即撤出埃及
全國各城市五十萬人同時示威遊行

【新華社北京十八日電】埃及人民反對英帝國主義、爭取民族獨立的運動，正愈來愈高漲。為了紀念華夫脫黨創始人查格魯爾首次號召埃及人民反抗英國侵略的三十三週年，埃及全國各城市約有五十萬人在十三日舉行了反對英帝國主義的示威遊行，其中亞歷山大港一地參加示威遊行的就有二十五萬人。十四日，開羅市又有一百多萬埃及人舉行了示威遊行，要求英軍立即撤出埃及，其中包括五千多名婦女，她們不顧回教的教規規定她們應該留在家裏，也參加了遊行。埃及人民這兩天連續舉行的大示威，它的規模的廣大，在埃及人民反帝鬥爭歷史上是空前的。埃及人民在十三、十四日遊行時舉着許多標語牌和旗幟，上面寫着「強盜們滾出去」，「打倒邱吉爾」，「不要和殺害婦女兒童的英國兇手合作」等口號。

聲援埃及人民的正義鬥爭
中東人民大舉示威
敍利亞首都廿萬人大遊行
貝魯特等地罷工罷課罷市

【新華社北京十八日電】據塔斯社貝魯特訊：敍利亞首都大馬士革十四日有二十萬人舉行大規模的示威遊行，聲援正為保衛民族獨立而鬥爭的埃及人民。該城的全體居民幾乎都到街上去表示支持埃及人民。示威遊行者致電埃及首相納哈斯帕夏、埃及下議院議長、埃及上議院、「埃及人報」及「金字塔報」說：「埃及已廢除一九三六年簽訂的英埃條約，並拒絕成立四國聯防體系的建議。敍利亞再度表示全力支持埃及的這種行動。敍利亞認為埃及的事業就是所有阿拉伯國家的事業。敍利亞共和國號召阿拉伯其他國家的各黨派一道參加擺脫外國奴役、爭取阿拉伯國家解放的鬥爭。」

示威遊行者並致電聯合國祕書處，電文說：「在埃及人民正由於英佔領軍在該國橫行而流血犧牲的時候，敍利亞所有各黨派表示全力支持埃及廢除一九三六年英埃條約的政策，這個條約違反了規定所有會員國一律平等和主權獨立以及禁止侵略的聯合國憲章的原則。英國在埃及的侵略行動危害了中東和全世界的和平事業。」敍利亞的其他城市同時也舉行了這種示威遊行。

黎巴嫩首都貝魯特的人民在十四日實行罷工、罷課和罷市，聲援埃及人民的鬥爭。伊拉克首都巴格達的人民十四日也舉行總罷工和示威遊行，聲援埃及人民的鬥爭。該城所有的工廠、教育機關和商店那天都關了門。

在巴勒斯坦的加薩及其近郊，參加示威遊行的有兩萬餘人。耶路撒冷的阿拉伯區以及拉姆阿拉、圖爾卡姆、西林和加利利等地也曾舉行總罷工和示威遊行，支持埃及及其反對帝國主義者的所謂「聯防」計畫的立場。

在外約旦，首都安曼、伊爾比德、艾沙爾特及其他各城舉行了外約旦第一次的支持阿拉伯國家的盛大示威遊行。參加示威遊行的人們發出許多通電表示支持埃及人民。

美國陰謀組織中東集團
中東人民堅決反對
紛紛要求政府拒絕參加

【新華社北京十八日電】最近中東各國人民紛紛舉行示威和集會，強烈反對美國籌組中東侵略集團的陰謀活動。敍利亞很多城市的人民羣眾在支持埃及人民鬥爭的示威中，表示反對美、英、法、土四國關於組織「中東司令部」的建議。在十一月五日，敍利亞首都大馬士革有數千名工人和學生到政府大廈前示威，反對參加中東戰爭公約。伊拉克首都巴格達有一千多人參加由人民聯合陣綫和國家民主黨發起的大會，人民聯合陣綫領袖希米和國家民主黨領袖查狄爾奇在會上發表演說，要求政府拒絕參加中東集團。在以色列首都特拉維夫和海法港，有數千人舉行示威遊行，抗議以色列加入中東集團的計畫。以色列議會共產黨議員在耶路撒冷的集會上號召以色列人民擊敗使以色列成為北大西洋戰爭集團的一部分的計畫。黎巴嫩首都貝魯特，人民羣眾於十一月七日舉行三次反對四國建議的示威遊行，要求政府嚴正拒絕四國建議。塞浦路斯和平委員會十月十七日致電英國政府，反對美英帝國主義企圖把塞浦路斯變成計畫中的「中東司令部」的總部。

回教兄弟會在開羅的機關報「良藥」週刊最近在評論四國建議時指出：這是想把阿拉伯國家拴到西方帝國主義的戰車上去的新企圖，中東人民完全拒絕這些建議，因為如果接受，就會招惹險惡的後果。對阿拉伯國家數百萬居民說來，中東司令部就是帝國主義的枷鎖和長期的佔領。

阿爾及利亞等三國共產黨
在阿爾及爾舉行會議
號召三國人民團結一致，加強民族解放鬥爭。

【新華社北京十八日電】據塔斯社巴黎訊：現在法國殖民者統治下的阿爾及利亞、摩洛哥和突尼斯三國共產黨的代表，十月二十五日在阿爾及爾舉行會議，會後一致發表宣言，號召三國人民團結一致，加強民族解放鬥爭。

宣言首先指出：被壓迫的各族人民熱血已經沸騰，並正在努力掙脫殖民的枷鎖。在遠東，帝國主義者快要完全被趕出去了；在近東和中東，他們的地位也搖搖欲墜；於是他們就想在阿爾及利亞、摩洛哥和突尼斯找到有利的地盤，來維持他們的殖民特權，來加緊備戰。帝國主義者採取了種種野蠻的鎮壓手段，但是卻遭到了[illegible]民族解放運動不斷壯大的力量。朝鮮、越南、伊朗和埃及的事件都表明：在本國領土上進行舉國一致的鬥爭，是戰勝帝國主義的主要條件。這就完全證實了阿爾及利亞、摩洛哥和突尼斯的共產黨數年前分別提出建立反帝民族統一戰綫的口號是正確的。宣言接着說：要在解放的道路上迅速前進是可能的。為此，必須在每一個國家團結一切愛國分子和進步分子，共同行動，為滿足民族要求而鬥爭，同時加緊支援那些為自己的解放而鬥爭的兄弟民族。目前[illegible]

埃及形勢（續完）

（英）亞倫著　左人譯

土地所有

在一千五百萬農業人口中，只有二百萬人擁有土地，而一百零五個大地主所佔有的土地，卻相當於一百三十一萬五千個農民所佔有的。不到百分之一的地主，佔有百分之四十二以上的土地，而百分之八十三的人每人卻只有兩英畝的土地。

最後，為了要明白英國的佔領怎樣幫助埃及農民，讓我們比較一八七七年的「泰晤士報」與一九五〇年的「泰晤士報星期刊」所說的情形。這是很有意思的。

「這個農產物包括整個農民所繳納的實物在內；當我們想到那些在骯髒的小屋裏生活的貧困、辛勞和食不果腹的農民，從早到晚成天工作來填充債主們的荷包時，則準時的付出「饋」不再完全是施捨的意思。」（一八七七年六月二十七日「泰晤士報」）

「……裏，並在熾熱的陽光下為了一點點的施捨而辛苦工作，有着驚人的死亡率和疾病率。」（一九五〇年一月八日「泰晤士報星期刊」）這就是說，七十年來英國在埃及所播下的「文化」的結果是死亡率的上升和人民健康的下降。

三、羣衆運動

這種對於一個民族的殘酷的剝削，引起了強大的民族解放運動，這個運動在目前又再度達到了一個高潮的階段（埃及人民）要求獨立也不自今日始，這要求到十九世紀。在第一次大戰之後，羣衆團結於當時新組織的「瓦夫德」周圍，（按「瓦夫德」是埃及文「代表團」的意思，在一九一九年由扎格魯爾（埃及民族主義黨領袖，一九二七年逝世）領導到倫敦去要求埃及的獨立及英軍的撤退），這是由民族資產階級所領導的。這個「瓦夫德」不是一個單純的團體，它像戰爭初期的印度「國民大會」一樣。這個組織的領導是反動而腐敗的，然而在它裏面卻有真正為獨立而鬥爭的各階層人民：工人、學生、自由職業者、小有產者及店員。

羣衆們把「瓦夫德」視為一個民族陣綫。英國對這個「瓦夫德」代表團的回答是拘捕它的領袖們——扎格魯爾和納哈斯及許多其他的人，這些人都被放逐到印度洋中的塞西爾羣島。隨而來的是恐怖的浪潮，成千的人被逮捕。羣衆與警察之間發生了許多次的鬥爭，數百人被打死和打傷。

恐怖

這種恐怖成為埃及社會的經常特點。三十多年以來的監獄裏都充滿了各種思想意識的政治犯。然而這種殘酷的鎮壓並沒有中止民族解放運動。

[illegible]的發展又出現了。工會組織起來了，在一九四六年六月，十五萬以上的工人被組織到一百三十五個工會中，而隸屬於世界工聯之下。工人開始在民族解放運動中擔負起領導的任務。在一九四六年的二月，要求改善經濟條件的罷工與要求獨立的運動同時出現。

在一九四六年以後，新的特點又出現了：學生與工人聯合起來進行爭取獨立的鬥爭。埃及政府依順着英國的要求，逮捕了數百名英勇的工會運動者，[illegible]

[illegible]

和平的打擊

埃及的弱點之一是共產黨在初期未能站在民族解放運動的前面[illegible]

[illegible]（譯自十月廿七日「世界新聞與評論」）

反對單獨和約及日本再武裝
京都大學學生包圍裕仁座車
學生提出公開質問書 裕仁只好狼狽地離去

【新華社北京十八日電】東京消息：日本京都大學學生約一千人，於十二日當日皇裕仁到該校「巡視」時，他們打破了所謂「天皇神聖不可侵犯」的軍國主義禁律，高舉[illegible]「安全條約」」字樣的標語牌，包圍了裕仁的座車，並向他提出[illegible]的公開質問書。[illegible]召來了二百名警察[illegible]

英共執委會發表宣言
號召英人民團結鬥爭
痛斥保守黨政府聽命美國加強備戰
要求締結裁軍協定和五國和平公約

【新華社北京十八日電】據塔斯社倫敦訊：英國共產黨執行委員會在十三日發表宣言，痛斥保守黨政府聽命美國加緊備戰，並號召全體人民團結起來，為保衛和平及人民生活權利而鬥爭。

宣言首先指出：保守黨政府一上台，就奴顏婢膝地接受了美國[illegible]

[illegible]

英六百萬工人怠工
堅決要求增加工資

【新華社北京十八日電】[illegible]英國工人階級正在積極進行鬥爭，保衛他們的生存權利並堅決反對工會右翼領導分子勾結保守黨政府的叛賣行動。

據「工人日報」報道，在英國最重要的工業部門中，有六百多萬名工會會員正採取[illegible]要求增加工資。[illegible]

[illegible]

短評
尼羅河在咆哮

在尼羅河畔的開羅市，出現百萬市民的反帝示威遊行。開羅只不過是一個一百多萬人的城市，這等於說開羅市民都投入了遊行的隊伍。同樣，在埃及第一大商港亞歷山大，也有二十五萬人參加了遊行，這就是說有二分之一的人參加了示威遊行。這在埃及歷史上是空前的。在開羅的遊行隊伍中，有五千多名婦女參加，她們根據回教的教規，是要坐在家庭中的，然而婦女也不能沉默了！她們也參加了示威遊行！

這是埃及羣衆的憤怒的吼聲，我們完全聽得見。黃浦江畔的上海人民向尼羅河畔的開羅人民致以最大的關懷與同情。

埃及人民要生存，要生活，就必須把帝國主義者趕出去，七十年來的歷史已經完全證實了這一點。

[illegible]

帝國主義最後倒霉的日子就要到來了！向鬥爭中的埃及人民和中東各國人民致敬！

我們要批判過去「協和」的一切

中國協和醫學院內科主任醫師　鄧家棟

自從教師學習運動在北京、天津各大學展開以來，中國協和醫學院的教師們也熱烈地進行了學習。一般都認識到應該聯繫自己，結合實際，纔能得到思想改造的效果。在協和，值得我們檢討的實際問題是很多的。因為協和的需要改革和改造的，比之其他學校的教師們，應有過而無不及，協和在過去無疑地是美帝國主義文化侵略的堡壘，而許多教師們又都曾經是這文化侵略的工具。自從全國大陸解放以來，尤以自協和投歸人民的懷抱以來，教師們一般地是有進步的。但是，我們進步得太慢了！太不夠了！許多實際問題，我們似乎還不敢正視，更談不到檢討。我認為這種局面必須突破，然後我們的學習纔能前進一步。

自我批評，談何容易！但這一武器我們必須學習掌握。我是協和的畢業生，又在本校工作多年，因為學習得不夠，現在就要來批評協和的各方面，當然不可能很透徹的。但至少我願意先提出一些問題來，為我們的思想鬥爭作一個開端。

因為過去的協和是特殊的，它是美國的大資本家拿他剝削所得的九牛一毛來設立的。若不是協可以說它的建築是在我們國土之上，它所收容的病人和大部分工作人員是我們的同胞，它一切都是一個純粹的美國機構。它的建築特殊，制度特殊，教育特殊，風氣特殊，……也確實是特殊。學生們在這樣的環境中經過至少五年以上的薰陶之後，自以為特殊，[illegible]

[illegible]

被協和的人們認為可以驕傲的第一個特殊就是它的「標準」。[illegible]

[illegible]

★華北第一次縣長會議
關於縣人民政府當前十項工作的決議

【新華社北京十七日電】華北第一次縣長會議關於縣人民政府當前十項工作的決議

（一九五一年九月三十日華北第一次縣長會議通過）

（一九五一年十一月九日中央人民政府政務院第一百一十次政務會議批准）

會議除一致同意[illegible]「進一步加強縣人民代表會議的工作」的報告和[illegible]兩項專門決議外，茲根據薄一波同志代表中共中央華北局所作的關於華北農業生產報告和華北當前具體情況，特作如下決定，作為各縣、旗人民政府今冬和明年工作中的依據。希各級人民政府，精密計畫，組織力量，動員廣大羣衆，貫徹實現。

第一、繼續深入抗美援朝保家衛國的羣衆運動，加強全體人民中的愛國主義教育，團結全體人民，作好下列工作：

㈠普遍推行愛國公約運動。訂立愛國公約是人民羣衆在抗美援朝運動中創造出來的用以團結和教育自己的重要方法，也是推進各項工作的基本方法之一。[illegible]

㈡[illegible]

第二、組織起來、互助合作、普遍開展愛國豐產運動；領導農民增產糧食、增產工業原料（棉、麻等）和增產外銷物資，努力繁殖牲畜，恢復和發展副業及手工業生產，從各方面增加農民收入，以便進一步適應國家經濟建設的需要和改善農民生活，為此，應解決以下各項問題：

㈠經過土地改革以後兩三年來的增產運動，華北農業生產上已經出現了新的情況並提出新的問題。農民最主要的要求是農業的擴大再生產。[illegible]

[illegible]

第三、生產救災。華北今年災情嚴重，受災人口約一千餘萬，尤以察、綏為最嚴重。中央對此十分關懷，並已撥付大量糧款，進行急賑和扶植生產。各受災縣、旗人民政府必須把生產救災當成壓倒一切的中心任務，抓緊時機，集中力量，精心計劃，深入村戶，動員檢查，採取一切有效措施（如組織多種多樣的生產、以工代賑、預購農副產品、建立專門的救災組織等），做到不餓死凍死一人，不使人民流離失所；保護牲畜，減少死亡；以便渡過災荒，切實準備明年的生產。

第四、一切城鎮都是經濟、政治和文化中心，因此，加強對城鎮工作和工業生產的領導，從政治上經濟上把城鎮全體人民組織起來，是所有縣、旗人民政府的重要任務之一。忽視城鎮工作的偏向都是不對的。為此必須加強下列工作：

㈠加強對手工業生產的領導。這樣做，首先是因為農民所用的工業品，目前百分之八十左右仍是手工業產品，不加強手工業，便無法適應農民生活和農業生產發展的需要；工業品不足，仍是發展農業生產的障礙。其次，大部分手工業都有一定的發展前途，這些手工業會從單純的手工業生產逐漸發展到半機器和機器生產，因而亦將成為我們國家工業建設的基礎之一。因此，必須加強其領導，幫助手工業生產者，推銷成品，組成各種不同形式的工業生產合作社，供給原料，減低成本，改善經營，解決生產中的困難。工廠和作坊中的工人工作，建立和健全工會，提高其政治覺悟，改進技術，提高產品質量，增加生產，進行民主改革，徹底摧毀封建殘餘，適當改變過長的工時，取消對工人參加各種政治活動的限制，禁止虐待工人學徒。

㈡小城鎮是大中城市和廣大農村聯繫的紐帶，是工農業產品的集散地。為組織城鄉物資交流，加強市場管理，必須組織公私經濟，並特別重視普遍組織與健全供銷合作社的工作。

㈢加強城鎮政權建設工作。所有城鎮，均應召開各界人民代表會議並代行人民代表大會職權，選舉城鎮的正副鎮長和政府委員，加強城鎮工作。應建立和健全必要的機構，並加強其幹部。

第五、在尚未肅清反革命分子的地方繼續鎮壓反革命活動，加強人民司法建設，努力做好下列工作：

㈠鞏固鎮壓反革命的已有成績，認真貫徹全國第四次公安會議決議的精神。要求一切鎮壓不徹底或雖有鎮壓而發動羣衆不夠的地方，必須結合其他工作，逐區逐村進行切實的檢查。發動羣衆，普遍提高羣衆的政治警惕性，克服新的麻痺思想，徹底摧毀一貫道，不許一個土匪存在，繼續追捕逃犯和漏網的土匪、惡霸、特務、反動黨團和反動會道門頭子等敵人，以進一步穩定社會秩序，保護人民的生命財產，保證各項建設的順利發展。凡鎮壓比較徹底的地方，重點應即轉入經常的對暗藏反革命分子的鬥爭。

㈡加強對犯人的勞動改造工作。用政治教育與監督勞動相結合的方法，對一般反革命分子進行管制。對反革命分子的家屬要積極地進行宣傳教育工作。

㈢加強財經、工廠企業、交通運輸和機關、學校等方面的防奸保衛工作，經過羣衆，訂立防奸公約，有領導地普遍建立起羣衆性的治安保衛委員會。在鎮壓反革命中的模範英雄，應予表揚獎勵。

㈣加強人民司法建設，改進獄政，徹底清理積案，建立與健全人民司法制度。

第六、加強文化教育和衛生工作，普遍辦好冬學，發展與鞏固常年民校。

㈠發展小學教育。除合理使用地方糧款，盡量辦好小學外，必須採取民辦公助或由羣衆自辦等辦法，積極增設小學及其他必要的設備。凡那種既不給增加羣衆負擔，又不讓羣衆自己出資興辦學校的做法，是完全脫離羣衆的，應該糾正。

㈡各縣應舉辦或在中學附設簡易師範，大量培養師資。並特別注意吸收和培養婦女從事人民教育工作，按照中央人民政府教育部的新規定，適當提高文教工作者的待遇，確實保障其政治地位。

㈢在老根據地的山地縣，應在省人民政府統一計劃下，由一縣單獨或數縣聯合設中學、師範或農業技術學校。[illegible]

㈣充分運用民校現有基礎，依靠民校中的骨幹分子，普遍建立並辦好冬學，發動農民特別是男女青壯年熱烈參加冬學。在辦好冬學的基礎上，逐年擴大常年民校，普及成人教育，逐漸減少文盲。冬學教學內容及課程，應在文化和政治密切結合的方針下分別制定。

㈤按疾病對人民生命財產及生產的損害，是十分嚴重的，各縣、旗人民政府必須加強對醫藥衛生工作的領導，[illegible]

㈥要積極組織和領導一切有益於人民羣衆的文化娛樂活動，辦好文化館、俱樂部，認真指導舊藝人的演唱。各省市和專區的文工團應經常深入勞動羣衆，到農村和工廠中去進行工作。

第七、今冬明春完成綏遠的土地改革，並在全區範圍內發完土地證，結束一切需要解決的遺留問題，以徹底完成這一反封建的歷史任務。

凡是羣衆發動不充分、土地改革成績不鞏固的村莊，均須結合民主建政與鎮壓反革命的工作，進行補課。對於已屆改訂成份年限的地主，凡已真正參加勞動，經區審查，村人民代表會議通過，報請縣人民政府批准者，得改訂其成份，其未經改造者，應依法制裁。所有老解放區的舊式富農，如已滿三年者亦應以同樣方式改變其成份；不合於上述條件者，則不得改變。

第八、認真貫徹婚姻法，切實保障婦女的人權和完全的婚姻自主權，任何人不得侵犯或變相限制或買賣婚姻。應把克服一部分落後羣衆和某些幹部的封建殘餘思想，作為相當長期內的重要任務。婦女亦應進一步積極參加生產，努力學習政治與文化，以提高自己的政治與社會地位。為貫徹婚姻法，應着重解決以下兩個問題：

㈠縣、旗人民代表會議和人民政府均應定期討論，並有計畫地檢查執行婚姻法的情況，協同婦女、青年及其他有關團體規定保證其實現的辦法。為使婚姻法深入人心，加強宣傳，除將婚姻法廣為印發外，並應責成各村人民政府用大字將婚姻法寫在牆上，務使家喻戶曉，引起注意。

㈡對於虐待婦女的任何行為，均應嚴格禁止；對於因婚[illegible]務必要加追究，依法制裁。對於重要的違犯婚姻法案件，於判處後可摘其重要者刊登報紙，佈告各村，以廣宣傳，教育羣衆。

第九、提高幹部的思想、政策和文化水平，培養和充實幹部。

㈠一切工人、農民及其他勞動人民出身的幹部，應無例外地努力學習文化。知識分子出身的幹部，則應特別注意參加實際工作的鍛鍊，[illegible]把這些同志長期擺在領導機關內而不放在羣衆中去鍛鍊的作法是不妥當的。

㈡村幹部是區以上人民政府實施各項政策的重要橋樑。必須加強對他們的幫助，提高其思想、政策水平和工作能力，並採取多種辦法，同時幫助他們改進其工作作風。[illegible]

㈢妥善解決幹部疾病問題。[illegible]

第十、進一步加強縣、旗人民代表會議的工作，加強工人階級的領導作用，鞏固和發展人民民主統一戰綫，擴大人民民主，是目前加強縣、旗人民政權建設的基本環節，也是完成各種建設工作的重要保證，因此，

㈠要充分發揚人民的民主，切實保障人民的民主權利，使人民能夠自由地、毫不拘束地選出其意願的人當代表，組成縣、區、村（鄉）人民代表會議（或人民代表大會），並行使其職權。[illegible]

㈡[illegible]

飛馬牌
註冊 商標
各種橡膠靴鞋球鞋跑鞋經久耐穿歡迎比較
上海華成橡膠廠出品

雙熊牌
上海申大祥雨衣服裝廠出品
不脫膠 不漏水
單膠 夾膠
雨衣
經久耐用 美觀保用
增加生產 面向大眾
歡迎本外埠各大機構團體集體定製採購
地址柳林路一二三號 電話八九四七五

新華橡膠漆布廠
出品：各種橡膠零件氣枕救生衣等
製造：各種橡膠雨衣布歷史悠久品質優良

氣枕 救生衣
廠址：上海淮海西路四四二弄六、四五號
事務所：上海延安東路一四五四號四一五室

正德橡膠廠
主要出品
橡膠製品及各種布面膠面鞋類
正字牌 註冊 商標 上海正德橡膠廠出品
紅葉牌
廠址 上海延安西路九七〇弄六六支弄六一號

增加生產★支援前綫

大德橡膠廠
出品
橡膠類：單面雙面雨衣布、風琴用橡膠布、醫療用夾布橡膠布
假漆類：書簿用漆布、坐墊用漆布、鏡箱用漆布
廠址 上海新廣路二四〇弄九號 電話：（〇二）六三二五六

聯合事務所：上海江西南路一一〇弄一一號 電話：八九八二四號

大成橡膠廠
註冊 商標 海燕牌
我廠備有最新機械設備，所製
各種橡膠雨衣布
絕對保證不漏水，不褪色。
其他出品
水中工作衣，防疫工作衣，絕緣工作衣
各種膠木製品，耐酸耐碱耐熱用品，
各式橡膠手套，醫療用雙面膠布，
各式醫療用膠管，X光用圍裙手套
地址 上海長陽路九百四十二號 電話：五二二二五 電報掛號：一一七九五

華東區上海市防雨用品廠商介紹專刊

第二期

廠商介紹

元元橡膠廠

地址在本市中山西路一百七十五號。出品有元元牌各種膠面、布面靴鞋，尺寸齊全，輕便耐穿，久已風行各地。其中元元市幗女鞋一種，式樣精巧，晴雨兩用，尤為家庭婦女所樂用；拉鍊靴則適合廣大農村的需要，因此銷路日廣，遍及全國各地，在福建、廣東及西北各省銷行尤暢。

該廠自去年九月份起，由職工組織了生產委員會，對於提高產品質量、改善業務經營都有了一定的成績；並確定了面向農村的生產方針，積極設法減低成本，爭取更大的銷路。

大成橡膠廠

地址在本市長陽路九百四十一號。目前的出品，除各種防雨膠布外，以製造工礦及醫療方面所需用的各種橡膠用品為主，品質優良耐用，適合國家建設方面的需要。該廠製造的水中工作衣，是供給都市中修理下水道或在淺的水河中工作人員穿用的，與潛水衣並不相同，它具有絕不漏水、耐酸、保溫等優點。絕緣工作衣是電廠中工作人員穿用的，原料中絕無雜質，成品具有很高的絕緣效力，可耐高壓一萬伏以上。以上兩種優良產品，在國內均屬首創，銷路方面，由於都市建設及發電工業的日益發展，正逐漸擴大中。

正德橡膠廠

地址在本市延安西路九百七十弄六十六支弄六十一號，創辦已有七年的歷史，是一家頗具規模的橡膠廠。該廠在全體職工的努力下，產品質量提高了不少，並且在用料方面，克服了浪費現象。現在的出品有膠面平靴、膠面套鞋、青年鞋、童子套鞋及特製球鞋等，尺寸齊全，種類繁多，而且式樣新穎美觀，品質標準耐用，採用正字牌及紅葉牌商標，銷行各地，因為適合於大眾的需要，目前已暢銷華東、中南及西南各區，甚受歡迎。

大德橡膠廠

地址在本市新廣路二四〇弄九號，設備完善，出品繁多，分橡膠和漆布兩類，計有單面、雙方雨衣布、風琴用橡膠布、醫療用夾布橡膠布、書籍用漆布、坐墊用漆布、及鏡箱用漆布等，銷路都很廣大，在華北、中南、華南等地區，擁有廣大的用戶。

解放以後，該廠職工的政治覺悟提高了不少，通過了抗美援朝運動，大家認為應該實踐愛國公約，採用國產原料，以期建立自力更生的工業基礎，在全廠共同努力下，克服了許多困難，已經製成了溶解硝化纖維的國產品溶劑，在生產戰線上打了一次大勝仗。

華成橡膠廠

總發行所地址在本市河南中路三十四號，是一家專製布面、膠面鞋類的工廠。他們的出品有飛馬牌各種橡膠靴鞋、球鞋和跑鞋等，式樣新穎，經久耐穿，為廣大人民所樂予採用。解放以後，業務相當發達。該廠在業務經營方面改進了不少，勞資雙方緊密團結，共同為搞好生產而努力，對於生產技術及產品品質都有了改進和提高，並且主動的向國營經濟靠攏，今年已經承接了數批加工任務。在工人弟兄發揮勞動積極性的情況下，不但提前完成了加工任務，成品的規格也超過了規定的標準。

實業橡膠廠

是一家股份有限公司，地址在本市東餘杭路九百十二號。一九三一年五月間由王叔循等集資創設，專以製銷各種橡膠鞋類為主，由於品質優良，價格低廉，適合大眾需要，取得了很大銷路。一年來更由於勞資關係的改善，依靠了全體職工共同努力，對恢復生產起了很大的作用。本年六月起，該廠又主動的向國營經濟靠攏，爭取了兩次定貨加工任務。最近為了響應政府增產號召，正積極增添設備，準備根據實銷擴大生產中。

勝利橡膠廠

地址在本市漢口路六百十八號，是一家設備相當完善、歷史悠久的橡膠廠。出品除各式套鞋、球鞋，早已暢銷各地外，還有各種補胎橡膠，尤為廣大用戶所歡迎。

補胎橡膠，雖然是一種很小的商品，解放前也是被英、美貨品霸佔了我國市場，每年輸入達數十萬磅之多，一筆漏卮也就相當可觀了。該廠有鑒於此，早在十二年前就開始製造各種補胎橡膠，以資抵制。該廠的出品分修補胎用及翻新用數種，由於製造經驗豐富，配料成份正確，所以品質符合一定的標準，粘着力極強，為各地公私交通機構、廠商及一般用戶所樂予採用，銷路遠達青島、重慶、昆明、西安等地，獲得一致好評。兩年來，隨着各地公路交通的迅速恢復與發展，勝利廠的補胎橡膠也因而發生了供不應求的現象，該廠為了供應各地的迫切需要，正積極擴充設備，增加生產中。

新華橡膠漆布廠

發行所在本市延安東路一四五四號四一五室，專門製造各種橡膠紡織品，還在解放以前，一般橡膠雨衣布的製造，尚未為國內一般橡膠廠所重視；舶來品「鮑勃林」、「鄧祿普」等雨衣布又充斥市場，妨礙國產品發展的時候，該廠即以製造各種橡膠雨衣布，為主要業務之一，供應各雨衣廠採用，抵制外貨的傾銷。

解放以後，該廠認識到了新民主主義的經濟政策中國營經濟領導的重要性，即首先接受政府的橡膠雨衣布的加工任務。並且採用手工括膠烘蒸硫化的方法，不用過去冷式硫化法，因此節省了汽油的消耗；手工括製的雨衣布製造技術也因而大大提高了。二年來在其他製造技術上也改進了很多，所以出品的各種橡膠雨衣布，無不輕軟耐用，防水力特強，為各界所愛用。

該廠的其他出品，亦均優良耐用，銷行廣泛。例如橡膠氣枕、橡膠救生衣及纖維漆布等，都是夙負盛譽的產品。尤其是各種漆布，品質之優良，花紋之美觀，早已獲得好評。該廠前因忙於趕製橡膠雨衣布的加工任務，一度停止製造漆布，現已計畫恢復製造，以供應各界的需要。

中孚文記橡膠廠

事務所設於本市長樂路四十三號，創辦人為毛文志，他在橡膠業中已經工作了三十年，具有豐富的經驗。該廠創立十餘年來，在他的主持之下，先後製造過電線用絕緣橡皮及各種機械橡皮配件，銷路都很好。

近年來，該廠的出品，以星球牌球鞋為主，質料式樣都超人一等，售價亦公平合理，銷行廣泛，遠達瀋陽、哈爾濱、迪化、昆明等地。中國百貨公司華東區公司及華東區合作總社等單位亦向該廠定貨，分銷各地。

該廠為了充份運用機械設備的潛在生產能力，經主持人毛文志悉心研究後，實行生產專業化，每一個工人都各司其職，分工合作，精確快速，不但提高了技術的熟練程度，也減輕了出品成本，使售價更為低廉，適合了大眾的購買力。

新生橡膠物品製造廠

地址在本市梵皇渡路三百十二弄十二號。經理為郭之澄，出品有各種尺寸的力士鞋、學生鞋、時代鞋及短統球鞋等，由於選料上乘，做工考究，出品美觀大方，經久耐用，銷路遍及本外埠各地，遠至福建、湖北及東北各省，受到普遍的歡迎。

該廠的出品，原來是採用三S商標行銷各地的。現在為了發揚新愛國主義精神，剷除殖民地思想起見，已廢棄沿用已久的英文商標，改用新生牌商標，業經中央私營企業局核准使用。此外並力謀提高出品的品質，減低生產的成本，以期以更好的產品，更低的售價來供應各界需要。

申祥大雨衣服裝廠

地址在本市柳林路一百十三號，是一家專門製造雨衣的工廠。該廠創立於一九四三年，所製雙熊牌各式雨衣，因為質料及防雨效能都在水準以上，價格尤其公平合理，歷年來銷路暢旺，本外埠批發定貨紛至沓來，他們一直都能按照約定的品質、尺寸和式樣準期交貨，建立了很好的商譽。

解放以後，人民大眾對於雨衣的需要量日益增多，尤其是單膠雨衣及夾膠雨衣等新產品，更為大眾所歡迎。該廠所製的此類雨衣，選料上乘，做工考究；而且在針線腳間塗上具有防雨效力的膠水，再貼上橡皮膠布，所以在雨衣外面看不出線縫，雨水也就無法侵入了。此種美觀大方，經久耐用的出品，銷路很好，各機關、團體、廠商及合作社等均紛向該廠採購，反映良好。

晉福祥雨衣商店

地址在本市南京西路廿二號，開設已達十餘年。歷年來在經理倪永德銳意經營下，一向做到了服務認真，價廉物美，博得顧客好評。解放以後，在改善經營的號召下，對於顧客服務更加週到誠懇，出品素質日益提高，因而業務日漸擴大，奠定了今後發展的基礎。

該店監製的蜜蜂牌雨衣，用料非常考究，裁製工作又是由技術優良、經驗豐富的技師担任的，所以出品質料經久耐用，防水力特強，尺寸符合標準，式樣美觀大方，售價亦公平合理，前往選購的人很多，銷路甚佳。

瑞康油布雨衣廠

地址在本市東長治路六百卅七｜九號，是本市油布雨衣業中規模較大的一家廠。他們的出品，用料力求優良，製造力求認真，售價力求低廉，總之，一切都為顧客設想；在服務方面尤為週到誠懇，給予各界的印象很好。

現代雨衣的種類雖然很多，但是求其經濟實用、適合於目前勞動人民購買力、能在大雨滂沱之下從事工作時穿用的，當首推油布雨衣。各地機關、廠商、團體中採用者日益增多；他們大都先行研究出品的品質或者先行試用，認為滿意後始行訂購，瑞康廠因為具有上述的幾項優點和正確的營業方針，所以出品受到各界的歡迎，暢銷各地。

瑞順興安記油布雨衣號

開設於本市寧波路六百三十六號，專製各種油布雨衣等防雨用品。該號開設已有多年，在本市同業中，可稱歷史最為悠久的一家老店了。他們的出品因為能一貫保持優良的品質，所以銷路歷久不衰，本外埠的長期顧客很多，有建立往來達十年以上者。該號對於外埠的訂貨，均能按時交貨，負責保用，並可代辦委託運輸等工作，服務週到，信用卓著；並經常接受顧客的意見，虛心改進。所以牌號雖老，經營的作風卻是新的，業務發達，洵非偶然。

中國油衣號

地址在本市九江路四百廿六號，是一家專門製銷油布防雨品的商店。他們製造油布雨衣的油，並非利用桐油為原料製成的，而是採用上等魚油，澄清熬熟後油製成功者，防水效力既強，又無發硬發黏之弊；有些像魚肝油，品質又非常清淨，所以製成的油布雨衣，絕對沒有難聞的氣味。在使用相當時間後，並可複油，使防雨效力增加，也就是延長了使用壽命；同時它的售價又比較一般的雨衣低廉很多，適合大眾的購買力，所以銷行廣泛，甚受歡迎。

加強管理，減少消耗，為努力增產和降低成本而鬥爭！

三八牌
橡膠皮鞋底
企昌橡膠廠出品

星輪牌
球鞋 膠鞋
上海中孚橡膠廠榮譽出品
總管理處：長樂路43號

勝利補胎橡膠
二十年歷史
唯字牌

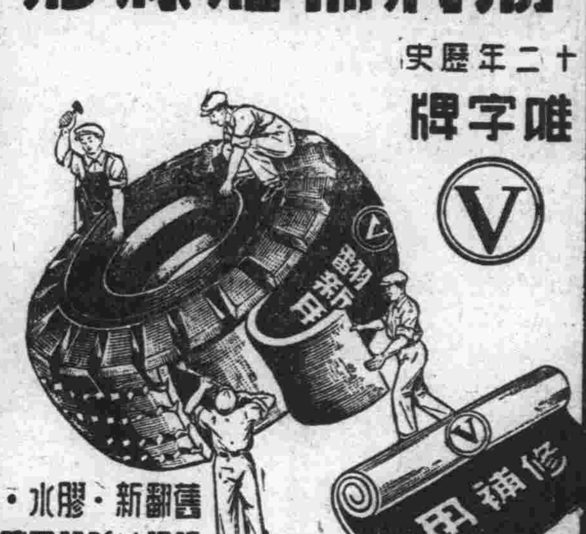

上海勝利橡膠廠出品
發行所：漢口路六一八号 電話：九五七九九号

實業橡膠廠
紅星商標
出品各種 膠鞋球鞋 品質優良 經久耐穿
廠址：上海東餘杭路九一二號
電話：五〇四九一號

註冊商標
元元拉鍊鞋
元元巾幗鞋
元元女皮鞋
元元牌各種出品
上海元元橡膠廠
廠址 上海滬西中山西路一七五號 電話二二三四八

註冊商標 新生新牌
各種球鞋膠鞋
上海新生橡膠物品製造廠出品
廠址 梵皇渡路一三一二弄 電話二二七四四

新昌泰橡膠廠
紅利牌
力士鞋 新生鞋 各種球鞋 各種膠鞋
總管理處：上海中匯大樓一一八室 電話：八四六一二
廠址：武夷路三一一弄三六號

中國★瑞順興★瑞康
油衣油布製造廠
防雨力特強 滴水不漏
大眾化雨衣 經濟耐穿
地址 上海九江路四二六號 電話九三六九七
地址 上海寧波路六三六號 電話九四七四一
地址 上海東長治路六三七—九號 電話五一七七五轉

蜜蜂牌
標準雨衣
晉祥福雨衣商店監製
南京西路二二號 電話九六九一三

船民的歡笑

六萬船民組織起來擴大民主建政基礎

大力整頓水上交通便利城鄉物資交流

【本報特寫】當你憑欄跳望黃浦江，當你徒步橫過蘇州河，看到江河上密密層層的非機動的大小民船，有的隨波逐流，在努力前進；有的安靜地靠近江河兩岸，集合成一個個「住宅區」，這樣的光景，有沒有引起你對船民情況更多了解的需要？

原來，上海這些靠水吃飯和長年居住在水上的船民不是一個小數目，根據水上分局的初步統計，男女老少逾六萬人。這些最勞苦的人們，依靠着自己一雙勞動的手，想盡了各種可以求生的方法，從反動統治的年代，勉強地活了過來，直到解放，見到了天日。蘇州河、黃浦江以及其他有水的河浜都有民船的蹤跡。民船的種數，五花八門。靠近上海大廈河邊，叢集着好幾行船家：有三十八隻無錫捉魚船。它們的主人男的都屬福建籍，女的都屬無錫籍。推究捉魚船這樁姻緣的來源，大概是先有一個福建籍的男人，到無錫去做買賣，娶了一個無錫籍老婆，又轉來到上海生活，這樣同鄉拉同鄉，構成了一個奧妙的船幫，和自然的姻緣。每逢星期六晚上，紛紛從吳淞、日暉港等處來，你可以到外白渡橋附近看到他們，一隻不缺。原來捉魚船船民們都是天主教徒，爲的是次日上敎堂做禮拜。有船民大都屬山東籍的划子船，爲人們擺渡或裝運輕便貨物過渡。散佈最廣、數字最大的要算細細船和糞船了。所謂細細船，它的蓬大多數都是蘆葦編結的。細細的船民大都不是靠水吃飯的，船就是他們的房屋，而不是他們的生產工具。這些船民的生活方式與陸上居民基本上沒有分別，他們的職業眞是無奇不有。有修陽傘的、有補套鞋、有磨剪刀的、有做小泥人的、有搬運工人、也有算命的，其中雖亦有工廠的職工，但這是鳳毛麟角，寥寥可數的。過去也有不在少數的細細船船民，原都是蘇北的貧農，一到冬天，合家帶船來到上海，入拾荒、推車等行業。全上海約有糞船兩千多條，擔負起上海六百萬市民的糞便衛生，和幫助農村解決肥料問題的工作。八人十人使用的駁船、挖泥船，流動性較大，有時要到遠港去工作，但他們的家眷總是住在船上。

有了福利安全的羣衆性組織

解放兩年來，船民們自己覺得好像過第二世了。過去，他們過着非人的生活，反動派從百老匯俯瞰，熟視無睹。解放後，他們已經組織起來，水上公安分局幫助他們解決了許多困難。目前，船民已成立了四十多個福利組織——船民委員會。這是一個新的組織，它是以船民地域、職業性質分別組織的，它相似於居民委員會，是民主政權的組織機構，因此它暫時還沒有由水上區政府同一區人民政府的水上公安分局直接領導。

船民委員會一般設立安全、衛生、福利、文娛四組。船民們在船民委員會的領導下，福利工作已有了很大的發展。例如：蘇州河兩岸，已有沿河的幾個給水站，是政府化了很大的費用裝起來的。船民們現在江水、河水，再不能吃了。給水站要接用千把公尺的水管，公用局還在繼續添裝。

近河岸的船民，不再要「塞擋」了。過去船民們最苦的是「塞擋」。每一年約有一兩個月的時間，蘇州河上船隻擁擠不堪，有時一停好幾天，一個月往返兩三次，誰也不讓誰，就用話筒吶喊，這是過去一個月完成的，五天的路程，往往要延擱到一個月才能完成，浪費的損失是不可勝計的！反動統治時期，就叫做「塞擋」。

用水解決了。我訪問過新閘路水上派出所轄區第一個成立的淮安路昌平路船民委員會的船民們。問他們傍晚時分，突然河中裝好幾盞路燈放光了，他們什麼時候發光的事情，對我說：最近路燈的裝上去，是過去一船民委員會還是司空見慣的。「過去一個小孩跌下去了，再也看不到了，這就是船民福利金互助三千元，積少成多，每戶每月向船民委員會存錢二千元，分期付還，不收利息。

幾代沒有受過教育的船民，中百分之九十以上是文盲。許多船民們要求學文化，「那是自己拿不到的」！「文化還了家」文化就來不到，書本就是我們的！一般民委員會立了五十多個識字班，文化可以有好幾個股情熱的文化教師，在船民中得到船民們的愛戴。世代被剝奪了享受文化的權利，識字班由找不出適當的人才，但不管在茅棚裏，派出所的公安人員，也有的在船上，有的在教室都是很狹小的，但…

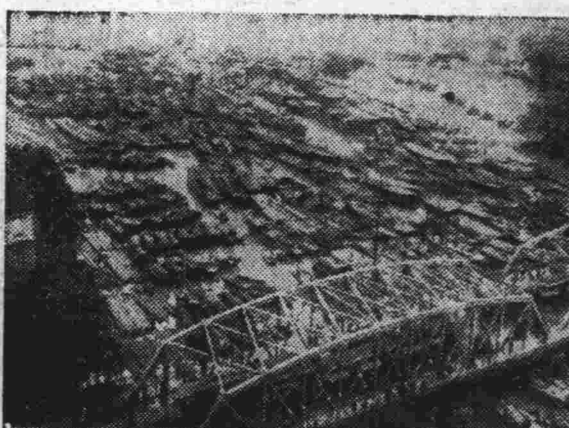

上圖：解放前蘇州河船隻混亂情形。

下圖：現在經船民配合水上公安局整頓後，秩序井然，船隻往來稱便。（本報攝）

不再「塞擋」了

如何惡劣的條件下，船民們學習文化的情緒，還不受影響。老白渡船民識字班的船民到了晚上，每天老早備來燈油，教師的招待非常週到，大風大雨，也不誤課，放學前總是把水上的船民送回船上。許多船民工作時，一邊搖櫓，一邊在記生字。沿江沿河，普遍成立了俱樂部，有的設在船上，每晚上，沿江沿河，從船上吹來的粗直歌聲，可以聽到鑼鼓聲，亦可以聽到…文娛活動展開了。

歷史上出了奇蹟：今年以前，蘇州河每臨多天運輸旺盛的季節，船隻的交通大亂，致造成「塞擋」的局面。人民財產的損失是不可勝計的！五天的路程，往往會延擱到一個月完成。反動統治時期，幾乎無一天不「塞擋」，反動派就認爲「當然」的了。

船民們深深體會到「塞擋」的痛苦，決心搞好水上交通。他們在愛國公約的基礎上訂立了交通公約，福建路等四個糞船碼頭挑戰。本月十二日糞船碼頭向其他各碼頭熱烈開會應戰。機動船亦紛紛表示搞好交通的決心。蘇州河西部的船民，一到漲潮，就用話筒吶喊：「相互走，不要爭先恐後！」這天爲止，蘇州河沒有「塞擋」過。這對於城鄉物資交流，有了很大的幫助。

船民的要求

一般人們對於船民的情況是不夠關心的。船民們反映：我們沒有區政府，大遊行、開大會，都沒有機會參加。這種要求是正確的，純粹居住性的船民，他們無異乎陸上居民，一般勞動人民不過因爲住在船上，可以節省一些開支，而其生活方式與一般居民完全相同，因此像目前情形，單由公安局來兼負水上的建政工作，是否妥善，有待民政當局的考慮。

組織，婦女們反映：「陸上婦女有民主婦聯，船上婦女沒有。」婦女問題是婦聯很多的，特別是婚姻問題，由於她們文化水平低，更需要重視。其他民主團體亦應該一樣做。船民識字班的教師問題，也是教育當局應該深入發展的。戶籍警同志兼做，一般的教師都是不識字，這也是本來的教師問題，亦解決了不少，但對船民教育問題，當地政府把船民學校的教師問題，找一個辦法來解決。

本報記者 賀師堯

閘北各廠聯合展覽愛國公約

總結成績 交流經驗

【本報訊】閘北福新麵粉廠、揚子木材廠、益泰鋼精廠、中央口琴廠、工商電池廠、裕通麵粉廠等工廠，爲了總結愛國公約成績，交流工作經驗，提高愛國情緒，於本月十二日起，假光復路福新麵粉廠聯合舉行愛國公約展覽會。展覽方式分圖表、實物、模型三種；內容分提高技術、增產節約、捐獻等幾項。連日參觀者十分踴躍。通過這次展覽會，使每個參觀者認識了工人階級的偉大。

經過了幾次愛國公約的修訂，在增產節約的號召下，工人階級發揮了他們的智慧，爲人民增加了巨額的財富。例子：揚子木材廠邵茂洪小組創造平刨每月節省七五〇〇〇〇元；周文江小組過去刨木頭每天刨一〇〇〇尺，現在增加到三五〇〇尺；王興富小組改良了木材堆置法，每個月中減少損失七〇〇〇〇〇元，合人民幣三億多元。益泰鋼精廠過去每天製造鋼精鍋六五〇〇只，現在增加到七四〇〇只；捐獻飛機大砲原定六個月捐一〇九二四〇〇〇〇元，現在四個月已捐了一三·八〇〇〇〇〇元。工商電池廠原來每箱電池要六工半，現在減爲三·八工。裕通麵粉廠本年一月份產量五萬包，九月份增加到十九萬包，七月份馬達壞了，請專家來修理，專家說要花一億多元，後來工人動腦筋，自己修理，祗花了二十四萬就把馬達修好了。這無數的具體事實，說明了抗美援朝的必然勝利。（邵樺）

【本報訊】醫務工作者虹口分會在國慶前訂立愛國公約的單位，全區只有百分之四十，現在訂立愛國公約的，已達百分之九十二。

每一單位通過了愛國公約的訂立，都以積極增加生產來完成捐獻。例如：金山藥房的工作同志，說服了顧客不用二十五萬的美國貨補片，改用國貨的結果，增加了五倍的營業額。其他像天華藥房由九十萬營業額增加到一百九十五萬元；西華藥房也由七千元的營業額，增加到一億零十萬元；西華藥房生工程除改良了蒼蠅拍，共總節省了一千零七十二萬元；天華藥房利用廢紙來印「銷貨單」，節省了五十四萬；大明藥廠本來每個月要用三十隻裝藥木箱，現在改用竹簍，每隻竹簍只要三萬五千元，一共省了三百十五萬元。由於營業的增加和節約，使醫務工作者的捐獻運動獲得了良好成績。（李德元）

人民法院西區分庭召開婚姻法座談會

眞如靜安等六區婦聯代表出席 對處理婚姻問題提供具體意見

【本報訊】本市人民法院西區分庭在前天下午二時邀集眞如、普陀、靜安、江寧、新涇、長寧區婦聯代表和區人民政府民政科幹部舉行婚姻法座談會。聽取了各到會代表就他們自己以及人民法院在處理婚姻問題上所發表的意見。

長寧區婦聯代表說：「經過人民法院判處兩造離婚後，沒有普遍處理他們離婚後的分居問題，使已判准離婚的婦女，受到前夫的虐待及惡意的刺激，往往很感苦惱，甚至有因而輕生自殺的。」

普陀區婦聯代表希望人民法院在處理婚姻案件上，爭取及時解決，並迫切要求人民法院嚴重注意在從申訴到判決過程中，負責解決婦女及子女在精神物質上所受到的苦痛。

江寧區婦聯代表說該區具體個別的人民法院在處理婚姻糾紛案件時，所持的正確態度和所作的公正合理的處理。並指出人民法院審判員在處理判決部分婚姻案件時，還應該作深入瞭解，愼重判決。

靜安區婦聯代表在發言中指出許多男方當事人，處處鑽婚姻法的空子，封建夫權思想極端濃厚，婚姻法公布後，更用各種不同方法博取落後羣衆和認識不清的里弄幹部的同情，到處哭窮，爭取「合法」。人民法院應密切注意和防止，予以適當的教育和懲罰。

各區婦聯代表並一致表示：使通姦罪犯常在法庭上抵賴判刑，因無確實證據難予取罪，人民法院應多聽聽羣衆的意見，要求人民法院深入里弄，找一般羣衆瞭解情況。通姦案組織的羣衆很難找出具體證據，希望人民法院應在依靠羣衆的基礎上，處理問題。

各婦聯代表一致指出：判決的男方在離婚後應履行合理的義務，男方都不遵守，致使婦女和子女的生活，更見困苦。希望人民法院對一般延不履行離婚後義務的男方，通過男方在職機構的各級行政及工會，請予協助處理。

眞如和新涇郊區人民政府民政科出席幹部在發言中指出：在郊區大張旗鼓地開展宣傳婚姻法，啓發和教育一般文化政治水平較低的農民羣衆，是當前迫切而必要的政治任務，希望人民法院予以幫助。

他們並一致要求人民法院處理區政府轉送到人民法院的一般婚姻案件，能及時及早處理，並具體情況由區政府負責供給，隨時聯繫補充。

最後人民法院西區分庭長李剛武在講話中，他感謝各代表們所提出的寶貴意見，並表示一定重視各代表們所提出的具體意見。

李剛武庭長強調指出：人民法院工作人員在處理婚姻問題上，所以工作中恐不易完全合理，今後法院工作將以貫徹婚姻法爲重點，必須明確依靠羣衆，具體貫徹婚姻法的精神，依靠西區人民羣衆，婚姻工作人員一定要深入調查，朝這方向做去（分庭今後巡迴審判，調解等等工作），如至於審判長說：「案件太多，工作的拖拉人員太少，長自然是一個原因，但與區婦聯聯繫不夠，也是重要原因之一，今後一定要把婚姻案件正確而及時地予以處理。」

李剛武庭長號召該庭全體工作人員重視和領會婦女羣衆在座談會所提出的意見，並將離婚後所遭遇到的虐待「封建夫權」，變本加厲的軍屬指出：男女間的地位，還是存在着相當差距的。本次座談會記錄，西區分庭決定整理出來，作爲全體工作人員的學習材料。

學習婚姻法增加了勇氣 傅阿娥締結美滿婚姻

【本報訊】婚姻法給青年男女帶來了幸福。本市斜土路益中造紙廠工人姚榮昌（男）和傅阿娥（女）戀愛年餘，最近學習了婚姻法，瞭解不合理的封建包辦強迫婚姻的害處，通過工會組織，向女方家長進行說服教育，他倆終於締結了美滿良緣。

姚榮昌和傅阿娥去年同在益中造紙廠做臨時工，常在一起工作，日子久了，便發生了愛情。但傅阿娥的母親因爲姚榮昌是個工人，收入不多，堅執着不肯將她嫁給姚榮昌。傅阿娥也認爲母親如不答應，便不能違拗。於是他倆藏在心裏的一團苦惱，總不肯向人說。

本月上旬，該廠工會抽調了一部分工人學習婚姻法，傅阿娥和姚榮昌也在內。當他倆知道了男女自願互愛可以結婚時，他倆開心得了不得。婚姻法給他倆帶來了勇氣，所以他倆便向女方家長進行說服工作。起初傅阿娥的媽媽還不答應，由工會幹部向女方家長說明：「男女雙方互愛自願，就可以結婚，家長無權做主。」又說：「姚榮昌在廠裏做工，生產很積極，人也老實。」

姚榮昌和傅阿娥的母親，也同意他們的婚姻，一聲「好」，家長完全同意了他們的婚姻，傅阿娥的母親也說：「我們做工的苦人，一輩子也休想討得成老婆。幸虧毛主席頒佈了婚姻法，使我們成就了互愛自願的婚姻，我們美滿地成就了美滿的幸福。」姚榮昌並表示：「我一定要努力生產，報答毛主席給我的幸福。」

船上婦女們學文化的要求很高。水上公安分局白渡橋派出所的女工作同志向船上婦女講解婚姻法，婦女們靜靜地聽着。（本報攝）

新人新事

李剛武庭長號召該區分庭全體工作人員，在提出離婚後所遭遇到的軍人家屬指出：變本加厲的虐待「封建夫權」兒婚還是一般男人存在着的，男女間的地位，因此還有相當差距的。本次座談會記錄，西區分庭決定整理出來，作爲全體工作人員的學習材料。

法院依靠羣衆審愼判決

張根富夫婦言歸於好

【本報訊】本市人民法院最近審理一件婚姻糾紛案，離婚調解，而女方堅決要求離婚，經過勤工、所屬工會等數次無效，乃判決不准男方離婚工作，使男女雙方得到人民法院的說服教育，終於言歸於好。

紗廠做工。張根富是在鴻豐一九四一年和現在婚後在一起九年，夫妻感情很好，小妹已生了三個孩子。起初夫妻間爲了家庭瑣事，婚前結識了他的表妹，到後來張根富在外面有女友，因此夫妻間感情日劣。婚姻法公布後，張根富以爲離婚很容易，很簡單，就無理提出了離婚。

法院接到這個案件，很慎重的處理。由於地區的人民法院調解機構，廠工會、工人集中時中旬，小妹的案件，也沒有經過調解，人民法院向人民法院提出離婚。人民法院判決不准離婚，主要理由是：愛情也有，小妹堅決不願意離婚，行巡迴法庭，集中廠中勞動模範（開會）訊，檢討了自己的錯誤，在調解之下，張根富覺悟到對不起小妹，以後張根富和小妹也解決了他們的問題，在婚姻方面準備回去共同生活，決定了離婚以後，張根富很好的和從前一樣，從來沒有吵過，他們夫妻關係很愉快，並參加了婦聯，小妹也參加了文化學習，逐漸正確的看法，對該廠的工會俱樂部，除積極生產外，並已參加了婦聯工作，很積極。

爲完成「工務號」大砲而努力

工務局各部門員工義務勞動增產捐獻

【本報訊】本市工務局員工自響應抗美援朝「六一」號召以來，已有六七億元的捐獻計畫；最近通過工會改選，全體會員代表確定了捐獻目標是「工務號」大砲一門，但是還缺二億左右。各部門員工開動腦筋，紛紛進行增產捐獻義務勞動。

除代辦埋管及代市民修築人行道工程仍紛紛在星期日舉辦，將全部工資獻出以外，過去認爲無法增產捐獻的單位如運輸車場等，都在山公園、復興公園等處，也在十一月十八日星期日，一百多人在早上六時多就到了車場辦公室，鑿、外面職員、工程師、石子、保養工全部參加，駕駛員九輛木炭車來往於華山路至順德路一段路中，已報名願意支援前方同志。

十一人也全部參加，作爲獻身祖國的考驗。這一批工作本來是需要僱臨時工做的，由工作組去做，效率提高了四小時完成，即工作提前了一倍左右。十一月十七日開始參加華山路新闢公園的修理工程。大家思想上認爲公園工人及園匠等現在實事工作爲增產捐獻證明只要大家齊心合力，還是可以增產捐獻的。復興區廿八人工作組餘下的工作由其他的人代做，又代表全體一百多人參加了工作，結果工程還提前二天完成了。十九日開始由中山公園工人接做。浦東撈浜的第九工務所工人也……

嚴懲披着宗教外衣的豺狼

鄭中文繪

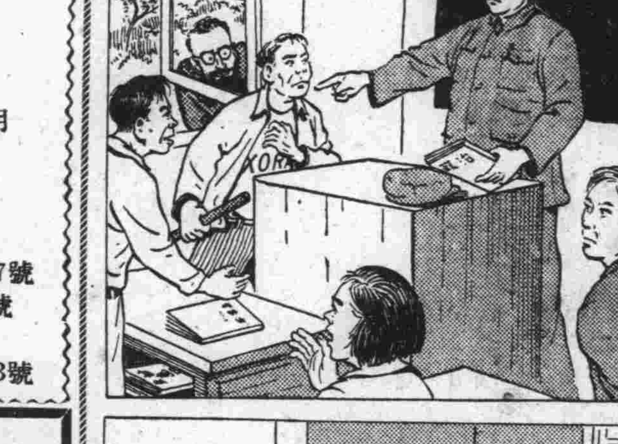

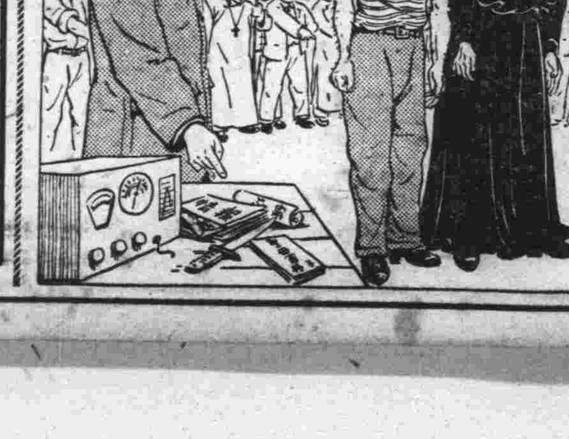

㈨兩犯曾指使王毅安等用木棍毆打政治教員，指使顧建蓀等監視教徒歸立明等。

㈩兩犯曾隱匿美海軍遺留下來的軍用物資，當人民政府得悉後進行查封時，他們唆使落後分子包圍公安人員，阻撓執行職務。

⊕上海宗教界舉行愛國遊行，簽訂愛國公約時，兩犯曾威脅斯高中學學生不許參加。當愛國教徒紛紛起來簽名要求驅逐黎培里時，兩犯又教唆楊春達等阻擋同學簽字。

⊕斯高中學（現改名爲建設中學）愛國師生員工及被害青年極爲憤慨，紛紛檢舉兩犯罪行。市公安局根據檢舉材料，經調查屬實後，已將兩犯逮捕，並查獲反動書籍、收發報機、武器及其他罪證，即提請軍管會依法制裁。（完）

班工人，在南碼頭撈出廢鐵二百多斤，拾回來賣出，也售得了十五萬三千元全部捐獻。浦東修海塘的工人則把拋大石塊及拉蘆袋塌車的工作，利用業餘時間由職工自己做，不包出去，又節約了一千六百五十餘萬元，全部捐獻。大家深信，通過增產節約各種實際行動，「工務號」大砲的目標是可以完成的！（陳定偉）

建築、化學、輕工業等工會 昨舉行體育運動大會

【本報訊】本市建築工會、化學工會及輕工業工會籌備處於昨天在虹口體育場同時舉行體育運動大會，參加比賽的運動員約八百餘人。上午九時舉行了隆重的開幕儀式後，即進行比賽。觀衆兩千餘人，秩序良好。昨天田徑賽成績最好的是輕工業工會王永芳的一百公尺十一秒二，打破了上海工人運動會的紀錄。茲將各單位田徑賽成績分誌於後：

建築工會男子田徑成績

項目	姓名	成績
一百公尺	徐植信	十二秒
二百公尺	梁敏滔	廿六秒四
四百公尺	余阿三	六十二秒三
八百公尺	葉長清	[illegible]
一千五百公尺	沈永康	五分三十
跳遠	楊芝瑞	四•五四公尺
跳高	陸吉達	一•四〇公尺
鉛球	李桓	八•四八公尺
手榴彈	林樹成	三六•三九
鐵餅	季鐵彪	二一•八六公尺
四百公尺接力	華東	五四秒五
負重接力	揚子	一分十三秒
八百公尺搬運	揚子	三分十七秒
拔河	上修	

輕工業工會男子田徑成績

項目	姓名	成績
一百公尺	王永芳	十一秒二
二百公尺	吳泰深	廿八秒八
四百公尺	黃通益	一分六秒二
八百公尺	吳民華	
一千五百公尺	吳民華	五分三秒
五千公尺	於榮林	廿分五十五秒
跳遠	王永芳	五•五〇公尺
跳高	張浦	一•四四公尺
三級跳遠	尚崇岳	一一•一九公尺
撐竿跳高	李炳芹	二•三四公尺
鉛球	尚崇岳	九•〇六公尺
擲手榴彈	孟慧成	四八•四〇公尺
鐵餅	王振庭	廿三•四九公尺
四百公尺接力	正泰	五十三秒
拔河	正泰	

女子田徑成績

項目	姓名	成績
六十公尺	徐根媛	九秒五
一百公尺	徐根媛	十五秒
二百公尺	鄔雲仙	卅七秒五
跳高	范榴芳	一•〇五米
鉛球	衛彩珍	五•五〇公尺
壘球	辛蕙珍	二九•七〇米

化學工會男子田徑成績

項目	姓名	成績
一百公尺	高嵩	十二秒八
二百公尺	倪振中	廿七秒六
四百公尺	陸興治	一分四秒二
八百公尺	錢永海	
一千五百公尺	于紹羲	五分卅秒
五千公尺	于紹羲	廿分五秒
跳遠	張文斌	四•七〇公尺
跳高	江應祥	一•四八公尺
鉛球	高嵩	八•三九公尺
擲手榴彈	高嵩	五五•四〇公尺
四百公尺接力	益民	五十八秒五
拔河	利華	

女子田徑成績

項目	姓名	成績
六十公尺	翁端菁	十秒一
百公尺	陸阿寶	十六秒二

新里弄

節約水電 增加生產

★北站區福壽里、均益里、歸仁里、慶興里、康樂里、華眞坊、天樂坊等里弄居民，紛紛訂立家庭愛國公約。內容都以厲行節約，增產捐獻，團結互助，做好優撫，改變不良風氣爲主。（朱敏榮、吳慈亦山）

★河南中路濟陽里居民，自十一月五日起實行全面節約用電，規定大家不用電爐等電熱器件。（李德元）

★天潼路新泰安里打井水用的電力，自開始節約用電以來，比前幾個月節省了一千多度，減輕了居民的負擔。（馬國光）

★南京西路二七〇弄居民委員會爲了節約用水，特請自來水公司檢查龍頭，即日修理，以免浪費。（讀生）

★普陀區光復西路東新村居民委員會號召居民響應節約運動，特在黑板報上寫明節約水電辦法：㈠洗衣用水盡量利用河水井水。㈡除紅白喜事外，一律用最低的五支光燈泡。（劉立青）

★石門一路景星坊居民籌委會婦女代表趙菊貞響應節約用電號召，首先實行一室一燈，只用十五支光燈泡，平均每月僅用電二度左右，對居民們起了帶頭示範作用。（武申）

★閘北徐家宅弄四號居民莊穎，由於響應增產節約的號召，自十六日起決定再不賭博，將賭博時間改爲擦皮鞋生產，保證抽出百分之十作爲捐獻，經列入愛國公約。他妻子也很高興地要努力搞好家務了。（亦山）

★邑廟區福佑路街道居民委員會在里弄進行宣傳，要求居民節約電度數字，禁止使用電爐、電灶以及電熨斗等。（王士銘）

★新榮路耕餘里居民委員會發起節省用水運動，文娛組還寫了許多「節約捐獻、省用電即是關」等字樣的標語，貼在每戶的自來水龍頭旁邊，隨時引起居民的注意。（林太昌）

★蓬萊區中華路白三弄口洋燭廠，於日前發生火災，經居民發現，報告該弄安全組，經全體組員領導居民共同撲滅。該弄黑板報特提出「火燭小心」，引起居民注意。（新華、立煤）

★新成區大沽路二四四弄三號蘭華醫療器製造廠，前天晚上，一學徒燒飯後，未熄滅爐子就睡覺，不慎失火，幸發覺，大聲呼喚，居民委員會都出來協助撲滅，未釀巨災。（康元）

★北四川路區敏德坊里弄圖書館已正式開放，小朋友們每天在開放時排得長蛇陣似的，借閱圖書。（陳淑慷）

時值冬令 火燭小心

化工業好消息！

歡迎訂購・品現有備・量質品產證保・要需業工應供價廉

品名	質量	用途
滷塊	含氯化鎂40—45%	工業用及作豆腐用
滷塊	含氯化鎂50—53%	工業用及作豆腐用
氯化鉀	含純鉀65—80—90%以上	製氯酸鉀，鉀鹽，肥料等用
溴素	含溴95%以上	製藥用或照像工業用
瀉鹽	含硫酸鎂90%以上	醫藥用
無水芒硝	含硫酸鈉85—95%以上	製玻璃用，紙漿硫酸鹼醫藥等用
精硝	含硫酸鈉40—45%	製硫化鹼原料及熟皮子等用
粗硝	含硫酸鈉25—35%	製硫化鹼原料及熟皮子等用
洗滌鹽	含氯化鈉93%以上	食料用，工業漁業等用
精鹽	含氯化鈉93—95%以上	食用
濃厚滷	35°BC	製滷塊金屬鎂炭酸鎂水泥等用
高溫結晶	含鎂、鈉、鉀、成份	製造肥料用
極粗硫苦	含鎂、鈉、鉀、成份	製造肥料用

洽購處

東北區鹽務管理局	大連市斯大林路54號	電話24707號
貔子窩化學工廠	遼東省新金縣	電話25號
金縣海水化學工廠	旅大市金縣老虎山區	
東北區鹽務管理局瀋陽辦事處	瀋陽市和平區開明街7號	電話22373號

吉斯150卡車

蘇聯斯大林汽車廠：優良出品

六汽缸汽油引擎四噸載重車

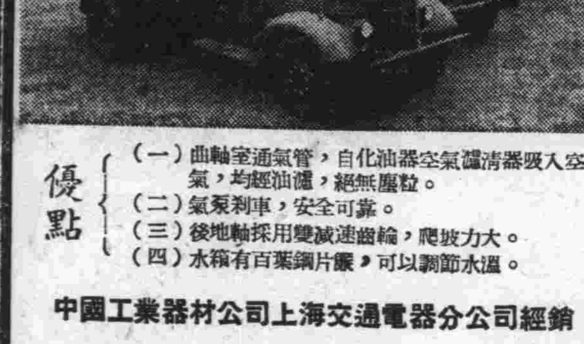

優點
（一）曲軸室通氣管，自化油器空氣濾清器吸入空氣，均經油濾，絕無塵粒。
（二）氣泵刹車，安全可靠。
（三）後地軸採用雙減速齒輪，爬坡力大。
（四）水箱有百葉鋼片簾，可以調節水溫。

中國工業器材公司上海交通電器分公司經銷

地址：上海茂名南路五十六號丙 電話：六四五〇〇

惠羅各種貨品☆ 質料準確 尺寸準確 做工準確 售價準確！！！！ 準確 ☆歡迎參觀比較☆

進口中人花呢大衣 全毛英製料裁灰宜至八十中人 每件售價 卌四萬元

女式 條絨布衣褲 每套 八萬九千

女式 藍布棉列寧裝 每套 廿二萬五

羊毛絨毯★男女暖鞋

彩格毛毯 全毛 十四萬 旅行毯 九萬五 毛毯 五萬五千

上海進口 全毛每條 卅七萬 美色 一毛毯 九千

男式 每雙 七萬九千 厚呢布底 每雙 六萬

女式 全毛橡皮底 每雙 九萬八千

男堅 每雙 一九萬

惠羅雨衣 質料上選 尺寸寬大 式樣大方

男式 雙襯裏雨衣 廿四萬五

男式 雙袖全襯雨衣 廿九萬五

女式 連帽全襯雨衣 廿九萬五

童式 連帽雨衣 十四萬五

惠羅公司

双地球 註冊 商標

輕便靴

式樣新穎 品質高超 大中小尺碼齊備

上海大亞橡膠廠 皇新出品

發行所：上海延安東路龍門街十三號二一一·五室·電話八九一六三

撫順市企業局產品推銷廣告

濾油紙

工業用 變壓器用濾油紙 品質精良★價格低廉 歡迎各界訂購

★接洽處★ 瀋陽市和平區同澤街九九號 電話：二一四三

讀書與出版

每週一出版　第91期

反對拼湊陳舊材料而成的書籍！

略評「人民民主國家的經濟發展」

·芳中·

在我們「編譯」和「輯譯」的出版物中，有一些是拼湊陳舊材料而成的，因而常常不適合讀者羣衆的需要。三聯書店今年八月出版的「人民民主國家的經濟發展」一書便是一個例子。

這本書是五篇論文編在一起的。它們的內容是介紹兩年乃至四年以前羅馬尼亞、波蘭、保加利亞、東德和蒙古的經濟情況。事實上，三四年來，這些國家的經濟建設已有了飛躍的進展；今天來看，書中的材料是太陳舊了。甚至可以說，它不能反映今天人民民主國家經濟發展的實際情況。

例如，關於東德的經濟情況，書中所選的是一篇題爲「德境蘇佔領區的經濟發展」的論文。這篇文章只介紹了「德境蘇佔領區」戰後施行波茨坦協定的概況，以及「尚未實施」的兩年計畫的主要內容。這些都是一九四八年底以前的情況。今天，在「德境蘇佔領區」中，德國人民已經建立一個新國家——德意志民主共和國。三年來，在德國統一社會黨領導下，德國人民用一年半的時間，勝利地完成了一九四九——一九五〇年的兩年計畫；到一九五〇年底，工業生產水平已爲一九三六年水平的百分之一百十二。從今年開始，新的五年經濟計畫（一九五一——一九五五年）已經開始實施。民主德國這些飛躍的進展，書中的材料絲毫沒有提到。

其次，書中「羅馬尼亞的經濟發展」一文也是一樣。它只介紹了一九四七年底以前羅馬尼亞的情況。四年來，這個國家在經濟上發生了巨大的變化。譬如，一九四九年三月，佔有十公頃土地以上的地主的財產，已經沒收分給了農民；從一九四九年秋季起，已組織了集體農莊。在工業方面，一九四八年六月，工廠一律收歸國有；工業生產已超過一九三八年水平。一九五〇年的經濟計畫又超過了；從今年起，羅馬尼亞開始實施新的五年經濟計畫和十年電氣化計畫。這本書的論文看不到這些重大的經濟發展，讀者如何能了解今天羅馬尼亞的經濟新面貌？

再如，關於人民波蘭經濟的介紹，書中也只談到一九四八年底。其後，在一九四九年十月，她提前完成了三年經濟計畫；並從一九五〇年起，實施新的六年計畫。這些長足進展，是書中材料所沒有包容的。

我們不否認書中的五篇論文有一定的份量，在過去也是很好的材料。但從上面所提各點看來，它們顯然是太過時了。陳舊的程度使它們不足以反映今日人民民主國家經濟建設的實際。

除內容陳舊外，編譯者在選擇材料上也不夠全面，顯出是勉強拼湊出來的。今天亞洲和歐洲的人民民主國家很多，而這本書內[illegible]它只選譯了有關羅、波、保、東德和蒙古五國的材料。而且其中有的文章是介紹[illegible]人民共和國的經濟發展」；有的則只介紹了一個國家建設中的一個問題，如「保加利亞的勞動合作農場建設」。爲什麼只介紹這五個國家？爲什麼要選這幾篇論文？這本書的編譯者在書中也沒有做必要的交代。很可能地，這本書只是根據現有的材料拼湊出來的。

我們覺得，無論是編或編譯「論文選」，不應該只根據自己現有的材料加以拼湊而成書；而應當針對羣衆的需要，圍繞着一個中心題目，把有關各方面的材料綜合在一起，經過慎重的衡量，有次序、有重點地編出來。顯然，「人民民主國家的經濟發展」一書的編選方法，是前者，而不是後者。

爲了提高出版物的質量，並適合廣大讀者羣衆的需要，我們反對這種隨便拼湊陳舊材料而成的「編譯」出版物。

「資料管理法」內容陳舊

·徐慶凱·

呂紹虞著　上海商務印刷所圖用品部　一九五一年八月初版

呂紹虞著的「資料管理法」，不但內容膚淺，材料陳舊，而且有着嚴重的原則性錯誤。在我們努力爲提高出版物的質量而鬥爭的今天，這種書的出版是不能容許的。

新聞總署一九五〇年四月關於改進報紙工作的決定明確地規定：「適應全國逐步轉入以生產建設爲中心任務的情況，全國報紙應當用首要的篇幅來報道人民生產勞動的狀況，討論生產工作和經濟財政管理工作中成功的經驗和錯誤的教訓，宣傳解決這些工作中所遇到的各項困難的辦法。報紙的新聞、通訊、評論、信箱、專門性的或一般性的副刊，都應當儘可能地服從於這個任務。」很顯然的，這正是人民的報紙所特具的品質，也正是我們衡量報紙的標準。但是本書的作者在講到一般選報標準的時候，卻完全沒有理會這些重要的政治意義，[illegible]「新聞正確，報道迅速，評論公正合理」等等看不出和資產階級的報紙有任何區別的濫調。[illegible]作者更列舉了「副刊有無」、「有無供給一般讀者以……」、「是否會引起一般讀者不良的後果」等等廢話，當作評判報紙的「眞正標準」。無視人民大衆的報紙和資產階級的報紙的本質區別，把它們等量齊觀，這難道不是作者的極大的歪曲麼？

作者接着又說：「無論那一種日報都會夠條件、合標準」，「好的日報也不一定永遠好下去，壞的日報也不一定永遠壞下去」，因此他另外提供一種「辦法」，按照這個「辦法」就行了：報紙是用不到選擇的，只要有各地方的公私營日報各一種，因爲這樣就能「兼備官方和民間的報道」，而這兩方面的報道是「終究未必盡同」的。在今天，居然還有人這樣來看待人民的報紙！讀者們能夠相信這是一九五一年出版的書籍中的「新事物」麼？

由於作者對新事物認識不夠，所以第三章「雜誌索引」長達八頁（佔全書三分之一）的篇幅，除了介紹「一九五〇年報紙期刊索引」和教育部「東北教育資料索引」以外，其餘的全部是三十年代的出版物和索引。全書的材料是怎樣介紹這些材料的呢？舉一個例子就明白了：

「『心理學論文索引』張耀翔編，上海大夏大學大夏書店代售。此書係將期刊中的心理學論文編成分類索引，所收刊物凡六十七種，均自創刊號起至一九三〇年十月止，每篇論文皆有提要。」

首先就可以問：對於急切要想學習資料管理的讀者說來，[illegible]

「美滿的家庭」是一本壞書

劉啓眞

「美滿的家庭」　家編輯部編輯　家出版社發行

「美滿的家庭」是一本內容很壞的書，一九四八年初版，解放後「修訂」再版，但再版本仍然存在着嚴重的思想錯誤。據「家編輯部」在修訂再版序中說：這次的「修訂」，只是把一篇失去時代意義的「蛻變中的中國家庭」一文刪去，補進一篇「建立新民主主義的家庭」，其餘的文章因爲都提供了家庭問題中的某些方面，「可作父母們的『參考』」，所以都保留着原狀。

由於沒有負責修訂，這本書仍然存在着舊的資產階級的錯誤的意識，表現在它的內容中的是反動的杜威的教育思想，傳播了資產階級的戀愛觀和人生觀。

在楊仁梅作的「兒童中心的家庭」一文中，作者盛讚在杜威領導下的美國「進步」教育協會推行的「兒童中心」學校的成就，並說以教師爲中心、教材爲中心的教學方式是「錯誤」的。它否定了教師的責任制。我們知道，蘇聯教育所以能有今天輝煌的成就，完全是由於教師在教學過程中的主導作用，這就證明了以「兒童爲中心」、「個性自由發展」的反動教育理論是完全錯誤的，是破產了的。但「修訂」者竟沒有把這段文字刪去，由此可見他們的「修訂」工作是如何粗枝大葉的了。

在楊仁梅作的「良夫賢父的基本條件」這篇文章中，作者竟把愛情的起因說是「美麗」、「金錢」，並說要維護夫婦間的愛情首先要「性的適應」。在「夫妻應該分床睡嗎」一文中，作者說唯有同床睡纔可以使夫婦明白彼此是怎樣的不可缺一。這些完全是資產階級的買賣式的婚姻觀、戀愛觀的口吻，只有在美國那種荒淫墮落的生活方式下，才會產生這種建立在美麗、金錢和肉慾上的不健康的愛情。作者還宣揚了極端錯誤的「美滿家庭」的十大要件，在「心理作用」中說一個妻子只要懂得「事夫之道」，做一個「賢內助」，就可以博得丈夫的歡心和愛情，這種封建思想的論調，是違背婚姻法的基本精神的。又如陳維揚的「主婦第一課」，說主婦應該關在家裏，不問外事，就會[illegible]自己的「權利」，而且更糟糕的是[illegible]以上所舉的不過是一些較顯明的例子。但由此已可見編輯者對這本陳舊的書的「修訂」工作根本一點沒有做！

評廣益書局的「繪圖說唱大衆新讀物」

·江敦熙·

廣益書局在出版「繪圖說唱大衆新讀物」的編輯要旨上這樣說：「我們編印這一套大衆新讀物，目的在配合抗美援朝保家衛國運動，對全國工農兵大衆提供學習的材料。」在他們的廣告上還引了出版總署一九五一年出版工作計畫大綱上所指出的「目前出版的有關抗美援朝愛國主義教育的通俗讀物，工農兵教育課本和工農讀物極少」的話，來說明他們的出版物是「適合工農閱讀的」。但是廣益書局對全國出版界的這個嚴重的號召，他們是否眞正適合工農兵大衆的學習材料呢？

這一部繪圖說唱大衆新讀物，我所見到的計十五本：每本僅十六面，售價一千元。書名如下：「抗美援朝保家衛國」（沐紹良）、「偉大的祖國」（周性初）、「七勇士」（楊健）、「佔領夜半山」（王修和）、「金日成將軍」（楊健）、「爭取和平」（沐紹良）、「美國三K黨」（平明）、「美國兵在上海」（唐可民）、「少爺兵的末路」、「華僑在美國」（左子鴻）、「美國怎樣武裝日本」（唐可民）、「王家莊上慶翻身」（李牧之）、「放火強盜」（李牧之）、「大力治淮」（平明）、上下冊（梅人傑）。這部書的主要缺點是：以致作者遺留有陳腐的、甚至有嚴重錯誤的觀點，缺乏正確的立場、觀點和方法；以致有很多歪曲事實，原則錯誤的地方。這裏只提出一套經驗來談談：

本書編者一再強調說：本書的出版是爲了宣揚抗美援朝，是廣大羣衆自發性的運動。美帝國主義不但侵佔了我們的鄰邦朝鮮，作爲進攻我們的跳板；把炮火延伸到我們的鴨綠江邊，殘殺死我們同胞兄弟。我全國同胞，無不切齒痛恨，義憤填膺！一致要求抗美援朝，保家衛國。在這個空前偉大的運動中，羣衆都拿出了自己的一分力量，一充分發揮了愛國主義的積極性，認識到抗美援朝是救人自救。但是「抗美援朝，保家衛國」一書還在說：「是政府領導，我們服從。」好像說抗美援朝是政府的事，我們無法置身事外，而且對於正義神聖的抗美援朝運動，我們僅僅是一種勉強服從；這非但完全不能[illegible]

另外有兩本朝鮮前綫的戰鬥故事，也着重強調了敵人的厲害；像「佔領夜半山」寫美軍的陣地是「銅牆鐵壁」，插翅也難飛上山。「七勇士」裏寫：「只剩七人在火綫……」，因此，打到後來，我們廿七個戰士抗擊的敵人，「死的死，傷的傷」，「一排的戰士好像都是三四個戰士」，只剩下了七人。這種寫法是血淋淋的，充滿了「悲壯」的「英雄主義」和「命運觀點」。接着來一個「流水落花」的結局。似乎這也是革命的精神嗎？

在「王家莊上慶翻身」裏，我們的三輪車工人被美國兵打了一腳，只是說：「一腳踢在大腿上」，說什麼「看到美國兵就害怕」，這是作者所說的立場嗎？

自來「民族的屈辱和仇恨」，作者卻僅說了「民族是美國的，有的是地主」，「我們看中國人民應該如何對待美國兵……」[illegible]

作者把這些都當作事情，「華僑在美國」描寫的是一個「美國人」是一個華僑的積極的感覺生活。這是「理想的」的介紹嗎？

到了「偉大的祖國」更是露骨：「四面八方都是好地方，山上有世界第一的大山，山上有世界第一高峯」，「充分揭露了這個天下第一的偉大祖國的壯麗」……

至於「美國兵在上海」、「美國三K黨」[illegible]

[illegible]

對本刊批評的反應

蕭陽來信

編輯同志：

張鈞先生對拙作「解放中的越南」指出若干錯誤之處，張先生的意見是正確的。我在寫作此書時，雖然盡力搜集了一些有關資料，以力求正確，但由於個人對越南問題修養不夠，加以寫作時間匆促，沒有認眞加以分析研究，即草率下筆，以致錯誤之處頗多；這種對待問題不嚴肅的態度，是我應該深刻檢討的。

在這裏，我誠懇地向張先生致謝意。至於已經印成的書，決定將原書詳細校正一次，以備讀者查對。關於這兩點，已由書店印出勘誤表，並及時糾正的。（蕭陽，十一月十六日）

王文彬來信

編輯同志：

由於作者周宏湘先生對拙著「工業管理」一書的批評，使我們發現了「工業管理」一書中還存在着不少的錯誤，周先生的意見是正確的。我們的錯誤主要是沒有完全擺脫舊的資本主義觀點。三四個月以前，我們也曾經發現過，所以就停止了再版，並停止發售。因爲工作忙，還沒有修正，所以沒有正確的觀點，把馬列主義的原則認識到作者對人民所負的責任，是一個嚴重的錯誤，我們準備將來再作一次徹底的修訂，並請讀者多多批評。（王文彬）

文化工作社來信

編輯同志：

你們寄來的批評「戲曲叢書」之一……對我們本社所出「戲曲叢書」的批評，在我們收到你們的批評之前，已經發覺了這個錯誤，停止了這本書的再版工作，目前我們正着手整理已出版的各種出版物，以便決定那些應該停版，那些可以修正後再版。這套叢書已出了六輯，我們已決定在未整理之前，不再出版第七輯。在那檢查的結果，我們發現「一匹馬」、「一隻狗」……等幾本，都是不好的，已經停止再版了。我們初步對「兒童讀物」的檢查工作，目前還在進行中，希望讀者能協助我們。（文化工作社，十一月十七日）

新華圖書出版社來信

編輯同志：

十月十八日貴刊刊出堅毅同志對我社出版的「爬雪山過草地」一書的意見，非常正確。我社與作者們都接受堅毅同志的意見，並從而發現了一些問題。在大家虛心研討中，編文社的同志發覺，當編「爬雪山過草地」時，不僅僅依據了一些材料，又缺乏深入研究，犯了粗枝大葉作風，把本身的嚴重缺點作品，只依照範圍而改寫了；沒有盡到編輯的責任，犯了技術觀點。我社也實無法以修正再版，現在我們對這一部書負責修改，並保證以後盡最大努力來糾正過去缺點。（新華圖書出版社，十一月十五日）

關於「小學暑假作業」的檢討

新兒童書店暑假作業編輯委員會

小學暑假作業，是新兒童書店出版的「小學暑假作業」，由「暑假作業編輯委員會」發行。這套「作業」，出版後，許多讀者提出了批評，我們對於這個「作業」的修訂，根本一點沒有做！

改進的意見，我們很感謝。我們深深地感到：這些作品中所犯的錯誤，是由於我們沒有好好地學習毛澤東思想，因此不能用馬列主義、毛澤東思想來分析和批判。首先，我們的作品中含有各種錯誤，已經引起了讀者的反對和批評，我們對於這些意見完全接受。

這套作業所犯的錯誤是：一、脫離實際：這套作業的編寫原則是根據了一九四八年教育部所頒布的課程標準，現在已經落後了，並且從未經過仔細的審查；……作業編輯委員會（十一月）

隨樹森先生在本刊八月二十三日對於「作業」的嚴厲批評以後，我們除了對本書的態度表示完全接受外，並應立即進行了檢討，以下是我們檢討的結果：[illegible]

需要統一的圖書分類編號法

我曾做過一段長時期的圖書資料管理設計的工作，也曾粗略的訂過一些圖書分類號方法，仍然用了十進法，分類尤其困難，所以在進行工作時，感覺到圖書分類編號方法應該徹底予以改革和統一起來。

因此，我建議有關方面結合圖書館學專家、出版工作者（包括新華書店、中國圖書出版公司和其他私營出版事業）出一套統一的圖書分類編號法，印在每本書的封面上端（總號除外）。把這書的分類號印上去，而且要印在書背面的上端，這樣不但統一了圖書分類的方法，而且可以給各地圖書館極大的便利和幫助。（公華）

編印文學論著活葉文選

我們每每有這樣的遭遇：一走進書店，就看到很多的文藝刊物，每本刊物都有一些好文章，不買呢，非常可惜；全買呢，卻沒有足夠的錢。另外有時發現了某期雜誌或某日報紙上有篇好作品，便找不到了；有些已經停刊的雜誌，更是成了「孤本」，過了一段時間就不易找到。綜合性的刊物，如新華月報也選刊較好的文藝論著，但它們還有科學、經濟等其他方面的文章，如全買，經濟力量卻不許可。

這些存在讀者羣中的困難，我想可以用編印活葉文選的辦法來解決。活葉文選能給讀者具有集中、精簡，便於閱讀，省錢的優點。

我理想中這種活葉文選分爲文學評論（包括基本問題、作家論、書評等）、詩、戲劇、小說、散文、雜文六類，每類各自編號，每出五十種編印總目錄一次，並印封面發售給讀者，以便裝訂粘貼。原則上是每篇單獨印行，但幾篇文章相連自成體系者（如「人民文學」十一月號關於電影劇本問題的討論）必須印在一起。印時要儘量做到迅速及時，並和全國出版工作者、作者、讀者密切聯系，廣泛吸取建議。文後最好加上作者介紹及註釋。這種文選還要很好研究版權問題，付給作者以一定的報酬。（凌子）

這種文選是供作學校教材的，專選文學論著的目前還沒有。（過去開明、北新所印新華活葉文選能夠……）

一套比喻不當的兒童書

·巴村·

滬江圖書社出版　童聯書店發行

上海滬江圖書社今年五月間到七月間出版了一套兒童圖畫故事，其中有「永遠跟着你走」、「團結就是力量」、「大家一心」、「野心家的滅亡」、「侵略者的下場」、「假裝慈善的敵人」、「歪曲歷史的謊言」等六本。都有一個嚴重的錯誤：那就是用比喻不當。（計孝玉編）內容寫一個名叫明兒的小孩，聯合了貓、狗、牛、羊、雞等（用動物比喻）的生活在屋子裏，趕走了強盜。明兒睡在床上，以後明兒想出來了一個辦法……吃了他們的主人的東西；門上了鎖……他們就坐在屋子裏，恰巧強盜來了，被強盜捉住了，「你走」，「永遠跟着你走」……明兒把強盜趕走了，狗就去咬他的腿，強盜跑了，不敢再來。

這套書的編者把小孩比作中國共產黨，把其他動物比作在中國共產黨領導下的革命人民。編者在本故事的說明中說：「這象徵在共產黨領導之下，中國人民的團結力量，是足以戰勝一切敵人的……」編者說：「這種比喻，實際上是很荒謬的。……共產黨是全心全意爲人民服務的，卻自己睡在床上，叫狗、貓……」在「侵略者的下場」（沈志堅編）中描寫的是兩個老鼠，比喻中國人民的蔣介石匪幫和美國帝國主義，當老鼠的時候，屋主人比喻爲中國人民。編者說：「因爲屋主人的寬大，鼠兒們侵略……」

[illegible]這是一個兒童的心理上不易接受的比喻……略的野心一天大似一天」，全國人民抗日的功績也給一筆抹煞了，這種思想多麼荒謬！又如「團結就是力量」（周性初編）寫「一本『團結就是力量』」。但……

這套書是以「中國人民政協共同綱領」爲依據的。其實這套書是與共同綱領的精神根本不符合的。其他如錯字，標點符號的錯誤等，也有很多。這套書的編者的態度是極不負責任的！

新書彙報

新書彙報（49）

書名	作者	定價	出版
我們的家	社羅夫著 任溶溶譯	9600元	時代出版社
我們的島	恰可夫斯基著 王民泉等譯	2500元	
一個大家庭	藍達爾著 余振等譯	17200元	
世界上的夢		5800元	
…	…	…	…

雜誌目錄（49）

雜誌名稱	已出卷期	零售價	訂閱價	社址
化學世界	6卷11期	3500元	半年20000元	南昌路203號
生產與技術	6卷11期	4000元	半年24000元	九江路60號310室
汽車和公路	4卷6期	4000元		延安東路34號603室
科學畫報	17卷11期	3500元	全年40000元	延安中路537號
科學大衆	10卷3期	3000元	半年18000元	河南中路211號
大衆農業	6卷1期	3000元	半年18000元	河南中路211號
大衆醫學	6卷5期	3000元	半年18000元	河南中路211號
電世界	5卷9期	3000元	半年18000元	河南中路211號
機械製造	2卷11期	5000元	半年30000元	茂名北路303弄
醫藥世界	7卷2期	4000元	半年24000元	圓明園路169號
醫藥學	4卷11期	3500元	半年18900元	北京東路266—68號
工程建設	第20期	4500元	半年26000元	四川中路670號

各書店地址電話一覽表

書店	地址	電話
時代出版社	上海(11)南京東路377號	91243
通聯書店	上海(11)山東中路128弄	91989
中國科技圖書聯合發行所	上海(11)福州路540號	95689 93437
中華書局出版	上海(0)中央路24號304室	19566
商務印書館出版	中國圖書發行公司發行(11)河南路福州路	
開明書店出版	中國圖書發行公司發行(11)河南路福州路	
大東書局	上海(11)福州路310號	96916 96917
中國科學圖書儀器公司	上海(18)延安中路537號	64545
元昌印書館出版	通聯書店發行上海(11)山東中路128弄11號	
平明出版社	上海(11)汕頭路82號	94474
民藝出版社	上海(11)寧波路284弄20號	96019
正風出版社	上海(0)滇池路100號	12257
永祥印書館	上海(11)福州路380號	92213
春明出版社	上海(11)山西南路10弄3號	94812
新醫書局	上海(11)漢口路627號	91914
當代醫學出版社	上海(5)黃陂路91號	61507
龍門聯合書局	上海(11)河南中路210號	17674
廣益書局	上海(11)河南中路137號	97312
勞動出版社	上海(0)中山東一路14號	11020—90
青年出版社	上海(0)四川北路856號	44133
新兒童書店	上海(11)福州路424號	91923
五十年代出版社	上海(9)南京西路1129弄6號	35093
大公報	上海(0)南京東路212號	19430

本外埠出版界注意

本欄「新書彙報」、「新書預告」、「雜誌目錄」出版以來，不勝歡迎，本欄已屆四十九期，承各出版界踴躍參加刊登，不勝感幸。茲因「讀書與出版」改在每星期一見報，今後惠寄本報新書廣告稿件，以便及早整理，尚希亮察。

廣告課啓

增產節約 減少浪費 勤生紗廠獲顯著成績

編輯同志：

公營勤生紡織廠，在增加生產、減少浪費、厲行節約等方面，都獲得了顯著成績。

紡部前紡粗紗間在過去回花率經常有五百磅左右，搖筒間回絲每天也在四十磅以上。工友們通過停工學習後，就悉心研究產生浪費的原因。前紡研究出主要是鋼絲車花圈未做空，粗紗頭浪費太多，工友們就把花圈只只做空，粗紗頭也儘量使其成紗，現在前紡粗紗間回花車由五百磅減少至七十磅，減少了百分之六百強。搖筒間回絲每天也由四十磅減少到二十磅，減少了百分之五十。細紗間的產量經工友們共同努力，現在也從二十小時錠扯〇〇點七九磅，升至〇〇點八三磅，創造了新紀錄。

織部布機間五月份產量每天（十小時）平均只有四一點四一碼。物料浪費方面，也相當嚴重，主要是鋼匠與女工之間在工作上配合不好。通過學習，工友們互助團結了，生產成績也隨之出現。如調換一只布機漿紗蓋頭，過去平均總要四十分鐘，現在只要十分鐘至二十分鐘。另外紆子間與布機間，也能做到密切配合。以前紆子總是不敷布機間織布應用，現在不但充分供應，而且做到積存起來了。因此，十月份平均每天每台已從四一點四一碼升至四七點六碼，創造了建廠以來最高紀錄。次布也從百分之五點五疋降至百分之二點九七疋。下腳也從每疋〇點三一八磅減至〇點二六六磅。織部保全部物料節省得亦相當多，如車油，十月份較九月份平均每天約可節省十五市斤，平均每月可節省人民幣四百餘萬元。加上皮圈、皮仁、梭子等的節省，十月較九月份總計可節省一千萬元左右。

廠內自十一月一日起，加班突擊增產以來，各部工友們生產熱情更爲高漲。大家一致表示：要完成這增產的光榮任務。各部的動人事例不斷湧現。

紡部保全部揩車工友爲了減少停車率，多增產細紗，他們經小組討論後，就利用女工們關車吃飯時間及晚上交班時間進行揩車。這樣，每天以五部細紗車多開三小時半計算，每天即可增加二十支細紗七十五磅（三小時半），每部增十五磅，從十四日至十二月底止，就可增產細紗二二二四點二五磅。

細紗間爲了配合細紗車的運轉，也採取了吃飯關車調換皮輥，每天可調好九部細紗車的皮輥，每月以二十六班計算，也可增紗二一二二磅。織部評布間職員響應節約號召，動出腦筋，把碼布車上的法蘭絨，打了一個包布代替了，試驗結果，把碼出來的布和用法蘭絨一樣平整，每年以省用十碼法蘭絨計算，全年即可節省一百五十萬元。

行政爲了照顧職工身體健康，現在已每星期六增加大葷一只，以增進營養。

勤生紡織廠 金適

想盡辦法減少停車時間 爲國家創造更多的財富

★國棉七廠各部門工友熱情如火★

編輯同志：

突擊增產運動開展以來，已有半個多月了，我們國棉七廠保全部的工人同志們以火樣的熱情，戰鬥的姿態投入了這個偉大生產熱潮中。我們不顧一切困難地勞動，並且動腦筋想辦法來增加生產和配合運轉部工作。

鋼絲保全部的全體工友，自從本月五日起，實行了每逢星期三自動加鐘點清除小爐底，過去都是做禮拜工進行這項工作的。因此節省了三個人工。本月九日又召開了一次車間大會，會上大家熱烈地討論着用什麼方法來減少停車和停車時間的問題。小平車組如則小組，本來每天平一台半車，這樣就有一台車由於當天不能裝好，而使夜班無法開出，影響了棉條的產量。通過小組會，他們保證每天平二台車，增加了生產量。磨針組也自動將每天磨蓋板一台半的工作，提高到二台。揩車組章少伯、劉明義……等四人，原來在揩車時，一次就要停四台車（每人揩一台），現在四人互相合作，合揩一台，每次只要停一台，增加了三台車的生產。這樣做雖然有些不便，但他們克服了工作中的困難，照顧了運轉部的需要。磨車組，以前每台車在磨車前，必須打空車一小時，但他們現在想了辦法，在不妨礙工作的原則下減少到三刻鐘。

精紡保全部的工友，在十一月十四日的車間小組會中，大家決定了改變上下工的時間（從七時上工、五時放工改到十時上工、八時放工），儘量利用運轉部吃飯或交接班，關車的時間來揩車和小平車，同時將休息日調到運轉部開車的日腳，這樣一來，車子少關了，生產就多了。根據初步的計算，在突擊生產一個半月中（從十五日起），可以多紡出一萬二千磅紗，這是一個不小的數目，但是這項任務，是要依靠運轉部配合完成的。譬如說精保在停電那天平車和揩車，差不多南北細紗間共有二十幾台車子要拉斷頭（每排平均有三部車），如果夜工上工生頭時間遲了，那麼精保的努力就等於白費，因此精保部希望運轉部能爭取在最短時間中把頭都生齊。通過黑板報和廣播台的號召，南北甲乙兩班細紗間的女工們，堅決響應精保部的提議，在短時間把紗頭生好。

精保部大平車組的工人，也提早半小時上工（每天多工作半小時），早上來就跑弄堂，修好空錠子，不使一部車上的錠子不出紗。

保全部工友們，發揮了生產積極性，減少了停車時間，增加了工作效能，使生產量更進一步提高了。

國棉七廠 王錦林

必須注意勞動保護

在突擊增產時期，應切實遵照安全操作規程。

市第二勞工醫院保健科來信

編輯同志：

閱讀十一月十一日大公園地國棉一廠柯銘同志所寫的「大力展開增產節約運動」，大家很熱烈的挑戰與應戰，並訂出生產計劃，都保證超額完成光榮任務，這是值得我們敬佩的。但在其中有一條我們要提供一點意見，供該廠參考研究，以免發生意外事故。文中說：「像北紡揩車女工，過去要車子完全停下來揩，使停車時間很長，影響出數，她們現在想辦法，在車子開的時候，把可以揩的地方先揩好，使每部車子少停廿五分鐘……」這個辦法是節省了很多時間，對於增加生產是有了顯著的表現，但在安全操作方面，似乎有些不合於規程。在十一月十七日各報上刊登了中央紡織工業部發出關於「在突擊增產時期加強勞動保護的指示」第二條指出：「在突擊增產時期，應切實遵照安全操作規程，經常檢查機器安全設備，防止發生事故，保證安全生產」。因爲我們不了解車子上是否可能很好的劃分出不停車也可以揩油而無危險的一部份，所以我們在這裏提出來，請該廠各小組再仔細研究和討論如何能作到安全生產，以便使突擊生產工作做得更好更完美。

上海市市立第二勞工醫院勞工保健科

電信局試製定向天線成功 粉碎了美帝經濟封鎖陰謀

編輯同志：

自從美帝國主義被趕出中國大陸後，它仍不甘心它自己的失敗，竟用無恥的封鎖、禁運來威脅中國人民。可是二年來，中國人民非但沒有被嚇倒，相反地顯得更團結，更堅強了。最近我們上海電信局最短波機室的同志們，在美帝經濟封鎖和材料缺乏的情況下，試驗天綫獲得了成功。

最短波機室的全體同志們，研究天綫已將近一年功夫了。平時他們在架設天綫的平台上總是辛勤的工作着，在夏天，也不顧烈日曝曬，爬上高高的鐵塔，進行試驗。他們這樣工作，多半是

大公園地

在業餘時間，自動加班來工作的。同時最短波機室的機件、材料大都是美造（解放後被接收的），自從美帝實行封鎖後，天綫的供應便缺乏，這是一個困難；可是困難是可以克服的，同志們大家開動腦筋，精心的研究、試驗，終於在最近獲得了成功。這種試驗成功的天綫，定名爲2×4×2式特高頻定向天綫，它比美帝的「王」字形天綫大五倍的效力，而且要比起美貨便宜九〇〇萬元，這是相當理想的天綫。天綫試驗的成功，正是給美帝國主義封鎖一個有力的打擊，也證明了只有在共產黨的正確領導下，發揮了羣衆的智慧和力量，同時更說明了中國人民是永遠不會被嚇倒，是不可能被打敗的。

上海電信局 葉嘉祿

編者按：有關此項定向天綫的新聞，昨天本報第三版有載。

寧波萬信紗廠工人熱烈學習新工作法

預計可增產節約十四億餘元

編輯同志：

寧波市萬信紗廠的工人兄弟，在愛國主義增產捐獻運動中，充分發揮了工人階級的愛國熱情，各部門都掀起了學習新工作法的熱潮，並且獲得了顯著的成績。如萬信一廠前紡部，今年上半年每天二十一小時，平均出回花三二六斤，八月份起至十月份改進工作方法以後，二十一小時只出回花六十八斤，減少了百分之八十；細紗間今年上半年每天平均出皮輥花一八三磅，九月份推行了郝建秀工作法，只出六十磅，減少了百分之七十七。其他如搖紗、保全、整理、打包等各部門，都有很多改進。因此，紗的品質就大大提高，在五月份六支紗，只有丁級二十七分，八月份升到四十一分，九月份上半月從丁級升到了丙級，做到了六十三·〇七分，創造了寧波紗廠空前未有的新紀錄。萬信二廠搖紗間實行新法接頭以後，回花由一百斤減至四十二斤，產量由十六·七件提高到十九件（六支紗，十一小時），原棉也由四〇二斤減到三九一斤。

現在，萬信一、二兩廠的工人兄弟，普遍地訂出愛國公約與生產計劃，預計在增產節約方面可達十四億三千萬元。並且在工會領導下，主動與資方協商，訂立了增產捐獻合同，爭取在十一月十五日前超額完成光榮的增產捐獻任務。

寧波讀者 方俊之

增產節約不是「提浪頭」！

應認眞訂入愛國公約，相互督促，定時檢查。

編輯同志：

抗美援朝的偉大鬥爭到現在已經有一年多了，侵略野獸的迷夢已在我們偉大的行動中粉碎了，這種勝利是得來不易的，這是中國人民優秀的兒女——志願軍用血換來的，我們必須珍視它。因此我們還必須要全國人民都團結到抗美援朝尖銳的鬥爭，繼續熱烈支持，鞏固國防一方面需要自衛，一方面要開始或準備進行大規模的建設，迫切需要大量資金，在這方面我們還必須明瞭到我們國家是經過日本帝國主義、美帝國主義與四大家族的掠奪，更經過了蔣匪幫所發動的內戰創傷，僅僅是短短的二年餘恢復，國家經濟是並不富裕的，因此毛主席號召全國人民所必須要增產節約支持志願軍，完全是正確的與必要的，亦是每一個人民所必須做到的。

我們既然明瞭到增產節約的重要性，就應該拿出主人翁的態度來實行，而不要以「趕浪頭」的態度來熱鬧一下，因此我認爲應把具體的增產節約的內容訂入愛國公約，作爲自己的行動綱領，並且相互督促，定時檢查，以保證把增產節約深入貫徹到行動中去。

上海市人民法院 周榮華

薛永梅獲得婚姻自由

水天宏繪 （續完）

㊈後來經縣人民法院的調解，講解婚姻法，打通了朱老三的思想，就解除了舊封建婚約。

㊉薛永梅獲得婚姻自由後，一掃過去愁容，顯得非常輕鬆愉快，生產也更有勁了。

㊉㊀薛永梅因爲生產積極，在全村開婦女大會時，一致推選她爲村婦女會主任。

㊉㊁結果就和自己的愛人勞動模範張小福結了婚。在這抗美援朝增產運動中，他倆都發揮了最大的力量，過着很幸福的生活。

新社會 新氣象

紗廠經理給女工輸血

蘇北三廠市大生紡織三廠粗紗間女工馮慧同志懷孕三月，於今年九月十二日因下身出血，有小產現象，即入廠醫院治療，並經動手術後，於十月三日回家修養。但過了幾天，馮慧又下血，並發高熱、腹瀉，貧血現象更爲嚴重。經延請南通醫院產科主任薛永標診斷爲子宮外姙娠症，須動手術，她的家屬有顧慮，手術未即動成。至本月五日，馮慧病況仍未好轉，乃由工會與廠方商量，電呈南通市勞動局，請示處理辦法，勞動局仍請南通醫院薛醫師、護士、化驗員等六人，深夜專車來廠，與廠醫院再三研究結果，決定施行開腹手術。然而馮慧貧血過甚，必須先輸血後動手術。消息傳出後，先後有本廠資方代表張汝潛經理及消防組陳希江、原整部徐錫本、廠醫院顧瑞蓮、陳洽生、張大森等同志自願輸血，但因血型關係，結果只需陳希江輸一百西西，張汝潛經理及顧瑞蓮各輸三十五西西。這樣，馮慧同志在本月六日下午四時許順利完成了開腹手續。（袁維新 顧海萍）

翻身農民紛紛添置新衣

揚中縣厚生鄉四村的農民，過去受地主階級和國民黨反動派的壓榨，生活非常困苦。他們平時穿的衣服都是補上加補，穿上十年八載，甚至幾十年。例如該村貧農薛永義，他身上的一套土布短衫褲，還在卅五歲結婚時做的，到現在已十年了。他妻子的破棉襖，上面找不出一塊原來的布，全都是一塊塊的補釘，釘滿了。

土改後的四村，情況却不同了，尤其在今年豐收後，農民們的生活都已得到改善。那些破爛衣服，已不復在村裏出現。農民們都在紛紛添製新衣，每天都有人從鎮上買新布回來；村裏的裁縫，忙得不可開交，到處你喊他拉，非常吃香。

農民們身上穿新衣，心裏感謝共產黨和毛主席。分得九畝五分地的貧農王允財，他特地到鎮上買了一張毛主席像，恭恭敬敬地掛在堂前正中，全家穿上新衣服，在毛主席面前修訂愛國公約，保證明年麥子增產三成。（揚中三茅鎮四村王行）

我們這個小鎮熱鬧起來啦

在我住的這個小鎮（武進漕橋）上，完全可以看出土改後變了樣的農村情況。每天清早，不斷地有農民挑着一担一担的稻子往中糧公司出售，把個中糧公司擠得插不下足。賣了稻子，買回用品。每當落市的時候，回家的農民籮裏放着豆餅、棉餅，籃裏放着肉和牛[illegible]、油、鹽等。在路上，三三兩兩在打趣：「今天你開心呀，不要糊里糊塗把公糧也糶了呀！」「老哥，你放心，公糧早曬乾風乾了，存着呢！過兩天，還得跟兩個孩子扯點布做衣裳。」有的說：「你今年不用愁啊，分了田，收成又好……」那邊答道：「大家都好，大家都是托毛主席的福！」

我們這個小鎮可比往年熱鬧，來來去去的盡是人，鐵匠舖、百貨店、布莊的夥計們忙不過來，照呼了張三，疏忽了李四，直到中午才比較空閒些。（武進漕橋楊宗路）

一個買賣鷄蛋的小故事

十月二十八日上午，我走過蕪湖街頭，看見兩個繫紅領巾的小女孩糾纏着一個賣鷄蛋的老大娘。小朋友說：「講好了價錢，爲什麼不賣？」一個較大的小朋友搶着對我說：「我趕上去，準備給她們和事。」「媽媽每天給我和小妹八百元早點費，我同小妹商定每早只用去四百元，積了一個禮拜，才有二千多元，趁今天沒有課（星期日）買幾個鷄蛋送給志願軍傷員同志。」小妹拉開姐姐說：「老師講的，志願軍打美國狼，要支援他們！」

這時，老大娘還一再重複的說：「我不賣了，我不賣了。」好像有人硬買她的一樣。但是，孩子們現出很爲難的樣子盯住我。我上前拉住老大娘和氣的說：「你蛋是賣的，孩子們給錢，爲什麼不賣呢？」老大娘說：「我不是專賣蛋的，上城來有事便帶幾個換鹽。剛才這兩個小姑娘買我蛋，淨選大的，我要搭着賣，他們說送給志願軍同志吃的。我可樂開了，趁機問明志願軍同志就住在這山上醫院裏休養，那我怎麼能賣呢？我自己也要送哪！」

停了一會，老大娘又說：「鄉下人就不懂嗎？我村上有讀報組，天天聽到他們（志願軍）英勇殺敵的故事。不是他們，美國鬼子早打到咱這兒來了！」說完，就一溜煙向那邊山上去了。我呆站在旁邊，兩位小朋友也樂得一蹦一跳地找賣蛋的地方去了。我站了很久，我是這樣受了感動。（蕪湖皖南人民文物館姚大中）

五十七歲老太太當選代表

吳縣角直區陳墓鎮民主婦聯周杏珍，今年五十七歲了。解放前是一位所謂「有福氣的老太太」，三房兒媳，丈夫留下來一爿南貨店的生意也不差。每天抱抱孫兒，吃吃閒茶，打打麻將，以消磨時間。自從解放以後，她參加了幾次羣衆性的會議，眼見一切事物都在變，都在向前推進，她的思想也跟着有了轉變。她鼓勵第二個兒子投效供銷合作社服務，小兒子去長沙紗廠工作，大兒子留店照料業務。自己參加了婦女會，又上了識字班，學會寫自己的名字，現在已經能看懂簡單的通知。並訂了一份大公報，經常叫大兒子唸給她聽。她說：「不知道外邊的大事，等於木頭人，勿會有進步的。」她是婦聯執行委員之一，由於工作積極帶頭，今年七月被選爲陳墓鎮北街行政街長。國慶前夕鼓勵大兒子參了軍。她記憶力特別強，傳達區上會議情況時也有七成光景。在她的動員和帶頭下，北街居民組首先於十月二十四日超額完成了全部的增產捐獻計劃。最近選舉出席吳縣第五次各界人民代表會議代表時，因爲角直區全區祗產生一個婦女代表，所以選舉特別慎重，而緊張。周杏珍的工作熱情和服務態度早給羣衆有了深刻的印象，當開票時她的票數一馬當先。終於當選了。她當場發表談話說：「我年紀大了，又不識字，恐怕不能負起這個人民代表的任務；我一定要努力學習，來負起這全體姊妹們交給我的光榮任務。這不是我一個人的；這是全體姊妹們的光榮。」（陳墓鎮讀者陸正一）

編者代郵·

王實絲、楊代藍、陳烈、黃明輝、陳彥納、吳仁君、黃正傑、李興田諸君：請示最近通訊地址，以便聯繫。

楊興文君：你的問題請逕向當地人民政府、法院請求解決。

讀者諸君來信，務請將地址寫清楚（勿潦草），以免增加覆信時的困難。

讀報測驗

一、是非法：

1、聯合國第六屆大會於十一月六日在倫敦開幕。……（ ）
2、最近爆發反對帝國主義殖民統治大示威運動的摩洛哥是法國的殖民地。……（ ）
3、英國工黨在大選中所以失敗，是因爲它在英國實行社會主義改革，遭到大資本家的堅決反對。……（ ）
4、我們的人民民主政權，是人民代表會議或人民代表大會制的政權，所以開好各級人民代表會議是民主建政的重要環節。……（ ）

二、填充法：

1、抗美援朝總會最近號召全國愛國同胞，在________前後完成捐獻武器繳款工作。
2、聯合國大會在美英集團操縱下，拒絕將我代表權問題列入大會議程，________代表團提出嚴正抗議。
3、世界工會聯合會理事會第五次會議於本月十五日在________開幕。
4、北京天津高等學校教師，現正深入展開________運動。
5、毛主席在政協全國委會第三次會議開會詞中，指出兩種可慶賀的現象是：1、________2、________。
6、毛主席指示當前全國人民的中心任務是________。

三、選擇法：

1、莫斯科慶祝十月革命卅四週年大會時，在會上作報告的是：㊀斯大林㊁馬林科夫㊂貝利亞㊃卡岡諾維奇。
2、入冬以來全國物價基本穩定，若干一度上昇的生活必需品價格業已回跌，這種情況出現的原因是：㊀國營企業壯大，市場管理加強，㊁蘇聯等兄弟國家有效的支持，㊂人民購買力的降低。
3、自朝鮮停戰談判開始以來，中朝部隊粉碎敵軍㊀二次㊁五次㊂三次重點進攻，殲滅敵人達㊀廿五萬，㊁十萬餘，㊂十七萬餘。
4、第二年度治淮工程即將開始，㊀八十萬㊁一百萬㊂三百萬人的勞動大軍業已組成。目前治淮工程是以：㊀防洪㊁水利㊂運輸爲主。

四、問答法：

1、維辛斯基向聯合國第六屆大會提出四項建議，其內容是什麼？
2、約里奧·居里在世界和平理事會第二屆會議提出解決國際問題的三項最重要原則，都是什麼？
3、世界和理會第二屆會議通過那八項決議？
4、陳雲副總理向政協全國委會提出的開展全國節約增產運動的具體辦法，內容如何？
5、在最近的朝鮮停戰談判中，我方關於軍事分界綫問題提出怎樣的建議？美國的態度如何？
6、美國最近造謠說，中朝部隊殺害俘虜，它的用意何在？
7、朝鮮停戰談判不能獲得進展的根本原因在那裏？

（答案見下星期一本刊）

今天同映 十六家首輪電影院 鮮豔五彩音樂喜劇片 時間

幸福的生活 蘇聯人民能得到幸福的生活，不是什麼魔術家使荒原變成良田，不是上帝幫的忙和機械的收成：：這奇蹟是人民用雙手，用勞動互相團結工作造成的。 各院加映週報

電影界響應六一號召 捐獻飛機大炮·支援朝鮮前綫！ 二輪影院聯合廣告 東海 天韻 銀都 上海 辣斐 平安 浙江 勝利 劉胡蘭 偉大的生 死的光榮 波羅的海代表

全滬三輪電影院聯合廣告 嘉興 滬東 華德 西海 蓬萊 榮金 大都會 大滬 新新 泰山 山西 王丹鳳 彩鳳雙飛 新人村 勝利之路 光輝燦爛 珠江淚 太太問題

天宮 T97988 合作滑稽劇團 今天日夜公演 歡天喜地

國聯大戲院 今天日夜捐獻 五彩神話 哪吒 陸錦花主演 少壯劇團演出 今晚轉播 KC.920

卡爾登 玉蘭劇團演出 中國英雄 王文娟主演 電話34352

新光 T.94590 白毛女 中央 T.92780 梁山伯祝英台 全部華菁 亞派恩 T.81062 春光劇團

金都 T71403 今天日夜兩場捐獻義演 五幕八場古裝家庭悲劇 連日狂滿 七夫人 合作劇團演出

鴛夢重溫 大上海 30050 今日轉播 麗都 相思果 芳華劇團 反封建悲喜劇 連日客滿

民生實業公司上海區公司啓事 本公司自十一月十九日起從福州路五三號遷移至東大名路三七八號電話第五二二二七號轉接各部

海雲樓藏古今名人書畫碑帖展

徐辛五（徐滌柏之次子）王洪珍（王莘耕之三妹）結婚啓事

華東紡織管理局招聘醫務人員通告

郵電部上海郵局 上海市報館業同業公會 爲訂閱報紙實行報費預收制度聯合啓事

上海文化新聞統一服務社啓事

分類廣告 遺失 徵求 出售 營業 醫藥

大公報分類廣告 刊費廉 效力宏 每日每行四千元 每日每行五千元 電話一九四八〇 廣告課

本報出版新書 中國的土特產 第二冊 每冊五千元 大公報發行課發售

前門牌礦燭 前鼓牌礦燭 松焦油

胡慶餘堂雪記藥號 驢皮膠 龜版膠 虎骨膠 鹿角膠

中國 黑水國 共舞台 大報仇血戰天虛觀 人民大舞台 西遊記 天蟾舞台 李梁梁馬戴 大衆劇院 寶蓮燈 九星 光華 白毛女 中蘇友館 新捷克